САОБРАЋАЈНИ ИНСТИТУТ ЦИП д.о.о.
11000 БЕОГРАД, НЕМАЊИНА 6/IV
тел: 011/3618-134, факс: 011/3618-324,
web site: www.sicip.co.rs
CHINA RAILWAY DESIGN CORPORATION
КОСТЕ РАЦИНА 16б, 11000 БЕОГРАД

4/2.3.27.1 НАСЛОВНА СТРАНА

4/2 ПРОЈЕКАТ ЕЛЕКТРОЕНЕРГЕТИКЕ

Инвеститор:	„Инфраструктура Железнице Србије“ а.д. Немањина 6/4, Београд
Наручилац:	Конзорцијум фирми: China Railway International Corporation Ltd. (CRIC) China Communication Construction Company Ltd. (CCCC)
Објекат:	Пруга Београд - Суботица државна граница (Келебија), **ДЕОНИЦА ПРУГЕ НОВИ САД - СУБОТИЦА - ДРЖАВНА ГРАНИЦА (КЕЛЕБИЈА),** у Новом Саду, Кисачу, Степановићеву, Змајеву, Врбасу, Ловћенцу, Малом Иђошу, Бачкој Тополи, Жеднику, Наумовићеву и Суботици, К.О. Нови Сад I, К.О. Нови Сад IV, К.О. Кисач, К.О. Руменка, К.О. Степановићево, К.О. Ченеј, К.О. Бачко Добро Поље, К.О. Врбас, К.О. Врбас - град, К.О. Змајево, К.О. Куцура, К.О. Ловћенац, К.О. Мали Иђош, К.О. Фекетић, К.О. Бачка Топола, К.О. Бачка Топола - Град, К.О. Мали Београд, К.О. Биково, К.О. Доњи Град, К.О. Жедник, К.О. Нови Град, К.О. Палић, К.О. Стари Град, на катастарским парцелама према списку приложеном у Главној свесци
Врста техничке документације:	**ПГД-** Пројекат за грађевинску дозволу
Назив и ознака дела пројекта:	**4/2.3.27 Пројекат електроенергетских инсталација за објекат ЕТП - деоница контактне мреже Суботица**
За грађење / извођење радова:	Реконструкција
Пројектант:	Саобраћајни институт ЦИП, д.о.о. Немањина 6/ IV, Београд 351-02-03602/2020-09
Одговорно лице пројектанта:	Генерални директор: Милутин Игњатовић, дипл. инж.
Потпис:	Milutin Ignjatović 226692666-01 04943710139 Digitally signed by Milutin Ignjatović 226692666-01049437 10139 Date: 2021.07.26 13:53:23 +02'00'
Одговорни пројектант:	Драгана Марјановић, дипл. инж. ел. Лиценца број: 350 I887 10
Потпис:	Dragana Marjanović Digitally signed by Dragana Marjanović Date: 2021.07.23 16:23:29 +02'00'
Број дела пројекта:	2020-250-ЕЛЕ-4/2.3.27
Место и датум:	Београд, април 2021.год.

CeS.TRA

ТЕХНИЧКА КОНТРОЛА ПРОЈЕКТА ЗА ГРАЂЕВИНСКУ ДОЗВОЛУ

4/2.3.27 ПОЈЕКАТ ЕЛЕКТРОЕНЕРГЕТСКИХ ИНСТАЛАЦИЈА ЗА ОБЈЕКАТ ЕТП – ДЕОНИЦА КОНТАКТНЕ МРЕЖЕ СУБОТИЦА

Објекта: Пруга Београд - Суботица - државна граница (Келебија), **ДЕОНИЦА ПРУГЕ НОВИ САД - СУБОТИЦА - ДРЖАВНА ГРАНИЦА (КЕЛЕБИЈА)**, у Новом Саду, Кисачу, Степановићеву, Змајеву, Врбасу, Ловћенцу, Малом Иђошу, Бачкој Тополи, Жеднику, Наумовићеву и Суботици, К.О. Нови Сад I, К.О. Нови Сад IV, К.О. Кисач, К.О. Руменка, К.О. Степановићево, К.О. Ченеј, К.О. Бачко Добро Поље, К.О. Врбас, К.О. Врбас - град, К.О. Змајево, К.О. Куцура, К.О. Ловћенац, К.О. Мали Иђош, К.О. Фекетић, К.О. Бачка Топола, К.О. Бачка Топола - Град, К.О. Мали Београд, К.О. Биково, К.О. Доњи Град, К.О. Жедник, К.О. Нови Град, К.О. Палић, К.О. Стари Град, на катастарским парцелама према списку приложеном у Главној свесци, на основу Закона о планирању и изградњи („Службени гласник РС” бр. 72/09, 81/09 – исправка, 64/10 – одлука УС, 24/11, 121/12, 42/13 – одлука УС, 50/13 – одлука УС, 98/13 – одлука УС, 132/14, 145/14, 83/18, 31/19, 37/19 - др. Закон, 9/20 и 52/21) и одредби Правилника о садржини, начину и поступку израде и начину вршења контроле техничке документације према класи и намени објеката (“Службени гласник РС”, бр. 73/2019), извршена је техничка контрола предметне документације, од стране предузећа CESTRA d.o.o. Београд.

ПРОЈЕКАТ СЕ ПРИХВАТА

Вршилац техничке контроле: CESTRA d.o.o,
Макензијева 57, Београд

Број лиценце: 351-02-03374/2020-09 од 18.03.2021.

Одговорно лице/Заступник: Директор:
Драган Милић, дипл.грађ.инж.

Потпис:

Dragan Milić
Digitally signed by Dragan Milić
Date: 2021.07.31 21:49:26 +02'00'

Вршилац техничке контроле: Небојша Стојановић, дипл.инж.ел.
Број лиценце: 350 D247 06

Потпис:

Nebojša Stojanović
Digitally signed by Nebojša Stojanović
Date: 2021.07.30 19:45:03 +02'00'

Број техничке документације: A10312-61/21

Место и датум: Београд, 2021.

4/2.3.27.2. САДРЖАЈ

4/2.3.27.1.	Насловна страна
4/2.3.27.2.	Садржај
4/2.3.27.3.	Решење о одређивању одговорног пројектанта
4/2.3.27.4.	Изјава одговорног пројектанта
4/2.3.27.5.	Текстуална документација
4/2.3.27.5.1.	Технички опис
4/2.3.27.5.2.	Технички услови
4/2.3.27.5.3.	Прилог о безбедности и здрављу на раду
4/2.3.27.6.	Нумеричка документација
4/2.3.27.6.1.	Прорачуни
4/2.3.27.6.2.	Предмер и предрачун
4/2.3.27.7.	Графичка документација

4/2.3.27.3 РЕШЕЊЕ О ОДРЕЂИВАЊУ ОДГОВОРНОГ ПРОЈЕКТАНТА

На основу Члана 128, Закона о планирању и изградњи ("Службени гласник РС", бр. 72/09, 81/09-исправка, 64/10- одлука УС, 24/11, 121/12, 42/13-одлука УС, 50/13-одлука УС, 98/13-одлука УС, 132/14, 145/14, 83/2018, 31/2019, 37/2019 - др.закон и 9/2020) и одредби Правилника о садржини, начину и поступку израде и начину вршења контроле техничке документације према класи и намени објеката ("Службени гласник РС", бр. 73/2019) као:

О Д Г О В О Р Н И П Р О Ј Е К Т А Н Т

за израду **4/2.3.27 Пројекта електроенергетских инсталација за објекат ЕТП - деоница контакне мреже Суботица**, који је део ПГД - Пројекта за грађевинску дозволу за изградњу пруге Београд - Суботица државна граница (Келебија), **ДЕОНИЦА ПРУГЕ НОВИ САД - СУБОТИЦА - ДРЖАВНА ГРАНИЦА (КЕЛЕБИЈА)**, у Новом Саду, Кисачу, Степановићеву, Змајеву, Врбасу, Ловћенцу, Малом Иђошу, Бачкој Тополи, Жеднику, Наумовићеву и Суботици, К.О. Нови Сад I, К.О. Нови Сад IV, К.О. Кисач, К.О. Руменка, К.О. Степановићево, К.О. Ченеј, К.О. Бачко Добро Поље, К.О. Врбас, К.О. Врбас - град, К.О. Змајево, К.О. Куцура, К.О. Ловћенац, К.О. Мали Иђош, К.О. Фекетић, К.О. Бачка Топола, К.О. Бачка Топола - Град, К.О. Мали Београд, К.О. Биково, К.О. Доњи Град, К.О. Жедник, К.О. Нови Град, К.О. Палић, К.О. Стари Град, на катастарским парцелама према списку приложеном у Главној свесци, одређује се:

Драгана Марјановић, дипл. инж. ел. _____ 350 I887 10

Пројектант:	САОБРАЋАЈНИ ИНСТИТУТ ЦИП д.о.о., Београд Немањина 6/IV
Одговорно лице/заступник:	Генерални директор: Милутин Игњатовић, дипл. инж.
	Потпис:
Број техничке документације:	2020-250-ЕЛЕ-4/2.3.27
Место и датум:	Београд, април 2021.год.

4/2.3.27.4 ИЗЈАВА ОДГОВОРНОГ ПРОЈЕКТАНТА

Одговорни пројектант **4/2.3.27 Пројекта електроенергетских инсталација за објекат ЕТП - деоница контактне мреже Суботица,** који је део ПГД - Пројекта за грађевинску дозволу за изградњу пруге Београд - Суботица државна граница (Келебија), **ДЕОНИЦА ПРУГЕ НОВИ САД - СУБОТИЦА - ДРЖАВНА ГРАНИЦА (КЕЛЕБИЈА)**, у Новом Саду, Кисачу, Степановићеву, Змајеву, Врбасу, Ловћенцу, Малом Иђошу, Бачкој Тополи, Жеднику, Наумовићеву и Суботици, К.О. Нови Сад I, К.О. Нови Сад IV, К.О. Кисач, К.О. Руменка, К.О. Степановићево, К.О. Ченеј, К.О. Бачко Добро Поље, К.О. Врбас, К.О. Врбас - град, К.О. Змајево, К.О. Куцура, К.О. Ловћенац, К.О. Мали Иђош, К.О. Фекетић, К.О. Бачка Топола, К.О. Бачка Топола - Град, К.О. Мали Београд, К.О. Биково, К.О. Доњи Град, К.О. Жедник, К.О. Нови Град, К.О. Палић, К.О. Стари Град, на катастарским парцелама према списку приложеном у Главној свесци:

Драгана Марјановић, дипл. инж. ел.

И З Ј А В Љ У Ј Е М

1. да је пројекат у свему у складу са издатим Локацијским условима:

-бр. ROP-MSGI-28188-LOCH-4/2020, Заводни број: 350-02-00031/2020-14 од 06.04.2020,

-бр. ROP-MSGI-28188-LOCH-4/2020, Заводни број: 350-02-00031/2020-14 од 07.04.2020 – Решење о исправци грешке,

-бр. ROP-MSGI-7141-LOC-1/2020, Заводни број: 350-02-00109/2020-14 од 08.05.2020,

-бр. ROP-MSGI-931-LOC-3/2020, Заводни број: 350-02-00192/2020-14 од 29.05.2020;

2. да је пројекат израђен у складу са Законом о планирању и изградњи, прописима, стандардима и нормативима из области изградње објеката и правилима струке;

3. да је пројекат у свему у складу са начинима за обезбеђење испуњења основних захтева за објекат прописаних елаборатима и студијама.

Одговорни пројектант:	Драгана Марјановић, дипл. инж. ел.
Број лиценце:	350 I887 10
	Потпис:
Број техничке документације:	2020-250-ЕЛЕ-4/2.3.27
Место и датум:	Београд, април 2021.год.

4/2.3.27.5. ТЕКСТУАЛНА ДОКУМЕНТАЦИЈА

4/2.3.27.5.1. ТЕХНИЧКИ ОПИС

ТЕХНИЧКИ ОПИС

У оквиру реконструкције, модернизације и изградње двоколосечне пруге Београд - Нови Сад - Суботица - граница Мађарске предвиђена је изградња погонских електроенергетских постројења која обухватају следеће:

- изградња трансформаторских станица 20/0,4kV у зиданим објектима и прикључних водова 20 kV
- реконструкција постојећих трансформаторских станица 20/0,4kV у зиданим објектима
- изградња електроенергетских инсталација у службеним објектима железничких станица

1. Електроенергетске инсталације објеката у железничким станицама

Пруга захтева поуздано напајање низа невучних потрошача електричне енергије и службених места као што су: станичне зграде, магацини и друго, објекти и уређаји СС и ТТ, уређаји за грејање скретница, спољно осветљење саобраћајних и других површина у станицама. Ради тога у свим станицама су потребне трафостанице 10(20)/0,4 kV са прикључком на мрежу високог напона 10(20)kV и мрежом ниског напона или је потребно обезбедити прикључке на дистрибутивну мрежу ниског напона (0,4kV).

Као резервни извор напајања СС уређаја са КМ у свим станицама је потребна трафостаница са контактне мреже 25/0,23kV са одговарајућим нисконапонским разводом или, као алтернатива дизелагрегат. По Правилнику о одржавању телекомуникационих уређаја , потребно је за напајање телекомуникационих уређаја и опреме предвидети двострано напајање (са дистрибутивне и контактне мреже) као и резервно напајање преко уређаја за безпрекидно напајање (УПС).

Технички опис система беспрекидног напајања (УПС)

Општи опис

Систем беспрекидног напајања (Uninterruptable Power Supply – UPS) се састоји од два модуларна УПС уређаја у конфигурацији са редундансом N+1. Сви потрошачи који се напајају са ових УПС уређаја су подељени у две групе. Потрошачи прве групе се напајају са првог УПС-а, а потрошачи друге групе се напајају са другог УПС-а. Потрошачи обе групе се напајају преко аутоматске изборне преклопке (Automatic Transfer Switch - ATS) која врши аутоматски избор и беспрекидно пребацивање потрошача са једног на други извор напајања у зависности од присуства мрежног, односно напајања са КМ. Поред потрошача који се напајају наизменичним напоном 230V, 50Hz, постоји и део потрошача који се напајају једносмерним напоном 48V преко одговарајућег исправљачког система.

УПС систем је фабрички конструисан тако да се може напајати било 1-фазним, било 3-фазним напоном. У складу са тим је на улаз УПС уређаја прикључена изборна преклопка за аутоматско пребацивање напајања (Automatic Transfer Switch – ATS) на чије улазе су доведени: 1 – 3-фазни напон са дистрибутивне мреже (ДМ), 2 – монофазни напон са контактне мреже (КМ).

Напон са КМ од 25kV, 50Hz је помоћу трансформатора снижен на 230V, 50Hz. С обзиром на очекиване варијације напона на КМ у складу са Правилником о техничким условима које мора испуњавати подсистем енергија и стандардом SRPS EN 50163, додају се елементи за стабилизацију и прилагођење напона захтевима УПС-а. Елементи који се додају су: трансформатор за галванско одвајање и стабилизатор напона.

Напон са ДМ се доводи из главног разводног ормара без посебних прилагођења. АТС напаја УПС 3-фазним напоном 3x400V, 50Hz са ДМ у регуларном раду. Све док је овај напон присутан и у границама толеранције, УПС се напаја њиме. По нестанку напона са ДМ, АТС аутоматски пребацује напајање УПС-а на КМ. Операција пребацивања траје неколико секунди и за то време УПС беспрекидно напаја потрошњу из сопствених батерија.

УПС систем

Сваки од УПС уређаја има фабричку базну јединицу/кућиште у које се смештају модули снаге. Сличан типу MODULYS GP. Систем има дуалан улаз, тј. прихвата 1-фазни улазни напон од 230V, 50Hz, као и 3-фазни улазни напон од 3x400V, 50Hz. Излаз је 3-фазни. УПС ради у режиму дупле конверзије са синусоидалним таласним обликом напона на излазу. Фактор тоталног хармонијског изобличења напона (THDu) на излазу уређаја је мањи од 1% при линеарном оптерећењу. Систем поседује интегрисани сервисни бајпас прекидач, као и статички бајпас прекидач изведен у облику модула заменљивог „на вруће“ (hot swap).

Систем садржи модуле снаге 16kVA/16kW који су заменљиви „на вруће“. Број модула снаге је изабран тако да постоји N+1 редунданса у напајању потрошача. Управљање радом УПС-а је децентрализовано, тако да сваки модул снаге поседује сопствену управљачку јединицу интегрисану у модулу, тј. не постоји јединствен централни управљачки систем намењен за управљање радом модула снаге.
УПС систем има фабрички батеријски кабинет, комплет са прикључним кабловима, заштитом и батеријама, што обезбеђује аутономију рада од 8 сати.

УПС систем

Сваки од УПС уређаја има фабричку базну јединицу/кућиште у које се смештају модули снаге. Сличан типу MODULYS GP. Систем има дуалан улаз, тј. прихвата 1-фазни улазни напон од 230V, 50Hz, као и 3-фазни улазни напон од 3x400V, 50Hz. Излаз је 3-фазни. УПС ради у режиму дупле конверзије са синусоидалним таласним обликом напона на излазу. Фактор тоталног хармонијског изобличења напона (THDu) на излазу уређаја је мањи од 1% при линеарном оптерећењу. Систем поседује интегрисани сервисни бајпас прекидач, као и статички бајпас прекидач изведен у облику модула заменљивог „на вруће“ (hot swap).

Систем садржи модуле снаге 16kVA/16kW који су заменљиви „на вруће“. Број модула снаге је изабран тако да постоји N+1 редунданса у напајању потрошача. Управљање радом УПС-а је децентрализовано, тако да сваки модул снаге поседује сопствену управљачку јединицу интегрисану у модулу, тј. не постоји јединствен централни управљачки систем намењен за управљање радом модула снаге.
УПС систем има фабрички батеријски кабинет, комплет са прикључним кабловима, заштитом и батеријама, што обезбеђује аутономију рада од 8 сати.

Исправљачки систем

Исправљачки систем је модуларан, по истом концепту као и УПС. Састоји се такође од фабричке базне јединице/кућишта у које се смештају модули снаге. Сличан типу SHARYS IP. Улазни напон система је 3x400V, 50Hz. Излазни напон је 48V JSS. Модули су номиналне струје 50A, заменљиви „на врућe“. Номинални улазни напон модула је 230V, 50Hz, а излазни 48Vjss. Број модула снаге је изабран тако да постоји N+1 редунданса у напајању потрошача.

Исправљачки систем може имати сопствене батерије, али оне нису предвиђене, јер ће се систем напајати са УПС-а.

АТС систем

Сваки УПС има свој систем аутоматског пребацивања улазног напајања изведен у форми фабричког ормара изведеног у одговарајућем степену заштите у који је смештена изборна преклопка са моторним погоном. Слична типу ATYS. Улазни и излазни напон је 3x400V, 50Hz. Уређај врши 4-полно преклапање. Управљачки систем врши константан надзор над параметрима улазног напона и уколико неки од њих изађе из дозвољених граница, или дође до нестанка напајања, врши аутоматско пребацивање на други извор напајања.

Биланс снага свих технолошких потрошача је одређен на основу прелиминарних података из Идејних пројеката машинских, телекомуникационих и хидро инсталација, и склоне су промени.

1.24 ЕТП Суботица

У железничкој станици Суботица предвиђена је реконструкција електроенергетских инсталација постојеће станичне зграде и објекта за смештај сигнално - сигурносних (СС) и телекомуникационих (ТТ) постројења (релејна поставница) . Предвиђено је и напајање телекомуникационе опреме и термотехничких и хидро инсталација. Предвиђа се и израда електроенергетских инсталација за новопројектовани објекат ЕВП Суботица (унутрашње инсталације и напајање ТК опреме), као и за ПС Суботица (унутрашње инсталације и напајање ТК опреме), објекта ЕТП и објекта у теретној станици Суботица (теретна).

Постојећа хала која се руши, налази се на територији станице у Суботици на колосеку 16 између улице Моше Пијаде и Ударничког пута КП 5209 КО Стари град - Суботица. Зграда је предвиђена за рушење пошто у технолошком смислу не задовољава захтеване стандарде везане за модернизацију предметне трасе пруге. Испред постојећег објекта предвиђена је изградња новог објекта(ЕТП) који је предмет пројекта. Архитектонско-обликовни концепт и функционални распоред одређен је примарном функцијом објекта, са дефинисаним технолошким захтевима Корисника, из којих произилази конструктивни растер и спратност.У објекту треба да се редовно одржавају тешке моторне дрезине ТМД. У приземљу су предвиђене санитарни чвора са туш кабинама. Намена радионица је да омогуће ситне поправке на дрезини и одржавање контактне мреже. На спрату су канцеларије, санитарни чвор и гардеробе.У Објекту је предвиђен смештај за 21 радника који раде у турнусу 12/24/12/48 ради на радним местима одржавања контактне мреже и оправке ТМД .

Напајање објекта и електричне инсталације

Објекти у железничкој станици Суботица се напајају са постојећих трафостаница које се налазе у предметној станици и то : ТС "Путничка" 20/0,4 kV, 630кVA, "Теретна", 20/0,4 kV, 630 кVA, "Ложионица", 20/0,4 kV, 630 кVA и "Разделна станица", 20/0,4 kV.

Услед повећања снаге потрошача напајаних са постојећих ТС 10(20)/0,4kV; неопходна је њихова реконструкција или замена

У следећој табели је дата процена биланса снаге потребних за оптимално функционисање на нивоу целе железничке станице :

1.	ТТ	20,00 kW
2.	Хидротехника	30,00 kW
3.	Машинство	50,00 kW
4.	Енергетика	100,00 kW
5.	Резерва	20,00 kW
	УКУПНО(Pinst):	220,00 kW
	УКУПНО(Pj):	176,00 kW

За објекте се предвиђају посебни кабловски водови типа PP00 пресека према максималном једновременом оптерећењу, паду напона и струји једнополног кратког споја.

У случају пожара предвиђено је аутоматско искључење напајања опреме за климатизацију и вентилацију. Сигнал за искључење се добија из противпожарне централе.

Напојни водови до разводних ормана у објектима су типа Hallogen free обзиром да се инсталација поставља једним делом у спуштеном плафону, а да се у објекту предвиђа велика количина осетљиве телекомуникационе опреме.

Предвиђена је електрична инсталација општег и противпаничног осветљења у објекту кабловима типа Hallogen free пресека 1,5mm^2. Инсталација се полаже делом у спуштеним плафонима а делом у зиду испод малтера.

Противпанично осветљење предвиђено је у циљу означавања најкраћег пута ка излазу из објекта. Светиљке за ово осветљење опремљене су са Ni-Cd батеријом са 3 сата аутономије.

Укључење осветљења предвиђено је прекидачима за уградњу у зид, обичним, серијским и наизменичним, 10A, 230V. Прекидачи се постављају на висину 1,2m од коте пода.

Електрична инсталација прикључница је предвиђена кабловима типа Hallogen free пресека 3x2,5mm^2 за монофазне прикључнице односно 5x2,5mm^2 за трофазне прикључнице. Електрична инсталација прикључница и прикључака се поставља делом у спуштеним плафонима а делом зиду испод малтера. Распоред и број прикључних места одређен је у складу са наменом просторија, распоредом намештаја и захтева проистеклих и пројекта инсталација телекомуникација.

Темељни уземљивач и громобранска инсталација

Обзиром да је реч о реконструкцији и доградњи постојећих објекта, потребно је урадити Стручни налаз о испитивању исправности громобранске инсталације и у зависности од истог, предвидети техничко решење заштите од атмосферског пражњења за предметни објекат.

Одговорни пројектант:

ИНЖЕЊЕРСКА КОМОРА СРБИЈЕ
Драгана С. Марјановић
дипл. инж. ел.
350 I887 10
ОДГОВОРНИ ПРОЈЕКТАНТ

_____

Драгана Марјановић, дипл.инж.ел.
лиценца број 350 И887 10

4/2.3.27.5.2. ТЕХНИЧКИ УСЛОВИ

ТЕХНИЧКИ УСЛОВИ ЗА МОНТАЖУ ЕЛЕКТРИЧНЕ ИНСТАЛАЦИЈЕ

ОПШТИ УСЛОВИ

Ови технички услови саставни су део пројекта за монтажу електричне инсталације и обавезни су за извођача.
Инсталације извести према приложеним цртежима, техничком опису, предмеру, овим условима и важећим техничким прописима за извођење електроенергетских инсталација у зградама.

УСЛОВИ ЗА РАД И МАТЕРИЈАЛ

Уграђени материјал и опрема морају бити у складу са важећим SRPS и IEC стандардима уз одговарајуће атесте.

При раду на ел. инсталацији извођач је дужан да води рачуна о већ изведеним радовима у згради. Ако се други радови при монтажи електричних инсталација непотребно услед немара или нестручности оштете, трошкове отклањања штете сноси извођач електрорадова. Исто тако, треба спровести и координацију послова, чиме се избегавају сметње у раду.

Армиранобетонске греде и стубове није дозвољено бушити и сећи без знања и одобрења надзорног органа за ове радове.

Ако није другачије назначено, сви каблови су за напонски ниво 1kV, од бакра.

Каблове спајати само у спојним и разводним кутијама, орманима или шахтовима.

Забрањено је употребити металне заштитне облоге цеви и каблова као повратне проводнике и као проводнике за заштитно уземљење.

Каблове свих врста полагати по правој линији ветикално и хоризонтално. Криволинијско полагање може се вршити само изузетно, уз сагланост надзорног органа.

Прекидаче и осигураче стављати само на фазне проводнике.

Каблове и проводнике сличне каблу у влажним просторијама причвршћивати помоћу обујмица на међусобном растојању:
- 30 cm до пресека 1,5 mm^2
- 40 cm пресека од 2,5 до 4 mm^2
- 50 cm пресека већег од 6 mm^2

При полагању водова кроз зид између суве и влажне просторије, водове завршити у сувој просторији, прибором за влажне просторије.

Проводнике настављати и гранати у стезаљкама, никако увртањем. За стезаљке обавезно поставити инсталационе разводне кутије.

Различите материјале спајати само преко оловног подметача дебљине 2 mm.

У мокрим чворовима поставити инсталацију за изједначење потенцијала, према SRPS N.B2. 771.

УСЛОВИ ЗА ДИСПОЗИЦИЈУ ОПРЕМЕ

Проводнике слабе струје поставити у засебне PVC цеви.

При паралеленом полагању, хоризонталне водове поставити на следећи начин;

- при врху зида положити водове телекомуникација,
- на 10 cm испод њих положити водове за сигнализацију,
- на 10 cm испод ових положити водове сниженог напона,
- на 10 cm испод поставити електроенергетске водове 220/380V

Разводне кутије на овим водовима постављати косо једну испод друге, под углом од 45. Укрштаји каблова морају бити под правим углом и растојање међу њима мора бити минимално 1cm. Ако то није могуће, на укрштају каблове раздвојити изолационим уметком дебљине 0,3 cm.

Избегавати паралелно полагање водова уз димне канале или грејне цеви. Ако то није могуће, водове полагати на растојању око 5 cm. При укрштању, каблове одвојити од димњака и грејних цеви најмање 3 cm, уз топлотно изоловање кабла.

Ормане за бројила поставити тако да доња ивица бројила не буде испод коте 0,6m нити изнад коте 1,8m изнад пода. Остале ормане поставити тако да им доња ивица буде бар на 1,3m изнад пода.

За све разводне ормане треба обезбедити натписне плочице за идентификацију у сагласности са пројектом. На вратима разводног ормана поставити једнополну шему са обележеним струјним круговима.

УСЛОВИ ЗА ИСПИТИВАЊЕ

Електрична отпорност изолације електричне инсталације се мери између проводника под напоном узимајући два по два и између сваког проводника под напоном и земље.

Електрична отпорност изолације се мери за свако струјно коло без прикључене опреме и за називне напоне струјних кола до 500V треба да износи најмање 500kΩ.

Резултате мерења приказати у виду протокола о извршеном мерењу о чему издати одговарајући атест и унети у грађевински дневник.

ПОГОДБЕНИ УСЛОВИ

Позиције предмера обухватају испоруку комплетног материјала, транспорт, монтерске,зидарске молерско-фарбарске припремне и завршне радове.

Извођач је дужан да пре почетка радова провери пројект на лицу места, заједно са надзорним органом. Уколико је то потребно, унети неопходне измене и допуне пре почетка радова. Извођач је такође дужан да укаже Инвеститору на могуће уштеде које не смеју бити на уштрб квалитета. Надзорни орган може вршити мање измене пројекта, док је за веће измене потребна сагласност пројектанта.

За извођење непредвиђених или повећање обима предвиђених радова потребна је претходна писмена сагласност Ивеститора односно надзорног органа.

Извођач је дужан да све отпатке настале при извођењу ових радова отклони са градилишта на место које одреди надзорни орган.

За изведене радове извођач је дужан да да гарантни рок према условима из уговора. Минимални гарантни рок је 2 године. Пуштање инсталације у сталан рад може се извршити тек по обављеном техничком прегледу и добијању дозволе за употребу.

ТЕХНИЧКИ УСЛОВИ ЗА ИЗВОЂЕЊЕ ГРОМОБРАНСКЕ ИНСТАЛАЦИЈЕ

ОПШТИ УСЛОВИ

1. Ови технички услови су саставни део пројекта унутрашњих инсталација јаке струје у зградама и као такви су обавезни, и за извођача радова и за инвеститора.
2. Инсталације извести према текстуалном и графичком делу овог пројекта и важећим прописима за извођење електричних инсталација.
3. Извођач је дужан да пре почетка радова провери на лицу места, утврди да ли су у међувремену наступиле измене у грађевинском решењу, и ако јесу да изврши потребна усклађења, с тим што ће се накнадно решити питање мањка или вишка радова.
4. За све измене и одступања од пројекта ма које врсте, како у погледу техничког решења, тако и у погледу избора метеријала, мора се прибавити писмена сагласност надзорног органа или органа који је одобрио пројекат.
5. Сав материјал који се уграђује мора одговарати СРПС стандардима и бити првокласног квалитета. Материјал који не испуњава ове услове не сме се уградити.
6. Код извођења радова мора се водити рачуна да се не оштете већ изведене инсталације и носеће конструкције. Због тога се мора спровести координација са осталим извођачима радова.
7. Бушење и штемовање армирано-бетонских конструкција мора да се изводи само уз писмену сагласност грађевинског надзорног органа.
8. За исправност радова извођач гарантује две године, од дана пријема објекта. Све недостатке које би се у том међувремену испољиле због несолидне израде, лошег материјала и сл. извођач је дужан да отклони без икаквог права на

накнаду и одлагање до остварења свих права.

ТЕХНИЧКИ УСЛОВИ ЗА ИНСТАЛАЦИЈУ УЗЕМЉЕЊА И ГРОМОБРАНА

1. Громобранску инсталацију треба извести према графичком делу документације, техничком опису, овим техничким условима и техничким прописима за извођење громобранске инсталације (*Сл.лист СРЈ бр. 11/96*) и важећим српским стандардима: *СРПС Н.Б4.803, СРПС ИЕЦ 1024-1, СРПС ИЕЦ 1024-1-1*.
2. Сви громобрански водови треба да су изведени од што дужих целих комада са што мање спојева.
3. Растојање између држача-потпора громобранских водова треба да је мање од 1 м за кровне и 1,5 м за зидне држаче, а смањује се у зависности од положаја и дужине водова.
4. Спојеве и рачвање проводника треба изводити стандардним спојницама. Код преклопног спајања траке на траку морају се употребити најмање 2 завртња М8 на дужини преклопа 10 cm.
5. Спој вода на лим се може извршити типским контактним елементима.
6. Разнородни материјали смеју се међусобно спајати само употребом одговарајућег контактног елемента од нерђајућег челика.
7. Водови морају бити тако положени да не може доћи до механичког оштећења.
8. Одводни водови морају успоставити најкраћу везу вертикално до уземљивача и то вертикално, без промене смера.
9. На сваком одводном воду, мора бити постављена, на приступачном месту, раставна спојница, на висини од 1,50 м од земље.
10. Сви попречни водови на крову морају бити повезани на хоризонталне олуке на стреху, као на помоћни вод.
11. Ради спречавања прескока не смеју се изводити лукови, са полупречником мањим од 200 мм, а промена правца вода не сме бити мања од 90 степени.
12. При полагању водова треба водити рачуна о последицама при деловању издужења услед промене температуре.
13. Положај водова мора бити такав да омогућује лак преглед.
14. Положај водова на крову мора бити такав да не спречава клизање снега.
15. Спојеви морају представљати солидну галванску везу, као и механичку и морају да издрже бар десетоструку тежину вода, који би их у неповољном случају могао оптеретити.
16. Спојеве треба изводити на лако приступачним местима. Неприступачни спојеви морају бити нарочито поуздани.
17. Није дозвољено засипати уземљивач шљаком или згуром, нити уземљивач полагати у стално загрејану земљу.
18. Размак уземљивача односно одвода од постојећих подземних електричних каблова или цевовода мора износити најмање 3m, а укрштање изводити под правим углом. Ако се при укрштању не може постићи ово одстојање, оно се сме смањити ако се

уземљивач односно одвод изолује заштитном цеви од непроводног и нехигроскопног материјала. Дужина заштитне цеви мора бити толика да између кабла или цевовода који се штити и неизолованог уземљивача буде размак од најмање 3 m.

19. За извођење темељног уземљивача треба користити поцинковану челичну траку ил траку од нерђајућег челика пресека најмање 100 mm², али не тању од 3,5 mm, или округло проводник од нерђајућег челика пречника најмање 10mm. Уземљивач објекта изводи се тарком од нерђајућег челика 30x3,5 mm која се полаже слободно у ров, ископан по ободу објекта на растојању сса 1,5 m. Трака се полаже насатице на дно рова и прекрива земљом.

20. Ров за полагање уземљивача је дубине 80 cm.

21. Темељни уземљивач мора имати директан контакт (преко бетона) са земљом. Зато се овај уземљивач поставља тако да између њега и земље не сме бити никаква изолација
објекта од влаге.

22. Темељни уземљивач се поставља у слој бетона тако да између уземљивача и земље овај слој буде минимално дебљине 10 cm. То се обезбеђује коришћењем посебних носача или полагањем уземљивача при врху темељне челичне конструкције.

23. Да би темељни уземљивач имао сталну влажност, а да једновремено буде осигуран од корозије, треба користити бетон који у једном кубном метру садржи 250-350 kg. цемента.

24. Да би темељни уземљивач био прописно изведен и одговарао својој намени, при изградњи објекта неопходна је сарадња и усклађеност динамике извођења радова од стране грађевинара, електричара и извођача других инсталација.

25. За делове инсталације који неће бити приступачни када објекат буде завршен провера громобранске инсталације врши се у току градње. По завршеним радовима мора се проверити да ли је громобранска инсталација изведена према пројекту, овом Правилнику и српским стандардима за громобранске инсталације, о чему се сачињава записник.

26. Ефикасност изведене громобранске инсталације мора одговарати прописаној вредности према члану 6. Правилника, а ако се установи да не одговара, морају се предузети додатне мере заштите према стандарду *СРПС ИЕЦ 1024-1-1*.

ПРИХВАТНИ СИСТЕМ

1. Елементи прихватног система могу бити: мрежа проводника, Франклинов штап и разапете жице.

2. Могу се користити и природне компоненте уколико испуњавају одређене захтеве у погледу дебљине, односно пресека, (лимени покривачи, метални елементи конструкције крова, метални олуци, метални орнаменти, металне ограде, металне цеви, или метални резервоари).

СПУСНИ ПРОВОДНИЦИ

1. Прихваћену струју директног атмосферског пражњења спусни проводници најкраћим путем спроводе на систем уземљења, и при том морају задовољити одређене захтеве у погледу пресека за одговарајући материјал.

2. Спусни проводници по правилу се постављају тако да чине директно продужење прихватног система, а размаци између њих су одређени зависно од нивоа заштите.

3. Ако је изолована спољашња громобранска инсталација растојање између спусних проводника и металних маса у штићеном простору мора задовољити безбедоносно растојање.
4. На спусним проводницима се не смеју формирати отворене петље. Ако се то не може избећи тада размак у отвору петље мора задовољити безбедоносно растојање.
5. Могу се користити природне компоненте уколико испуњавају одређене захтеве у погледу пресека (металне масе, металне конструкције и повезана челична арматура
објекта), а да је при том обезбеђена трајна непрекидност између различитих елемената.
6. На свим спусним проводницима (осим када се користе природне компоненте) мора се урадити испитни спој

СИСТЕМ ЗА УЗЕМЉЕЊЕ

1. Обезбеђује одвођење струје директног атмосферског пражњења у земљу без стварања опасних и стрмих пренапона на уземљивачима, а у одређеним случајевима повезује се и са другим уземљивачким системима
2. Материјал за израду уземљивача мора задовољити минимално прописане пресеке, односно дебљине.
3. Уземљивачи могу бити распореда А (радијални хоризонтално положен или вертикално, односно косо положен) и распореда Б (прстенаст или темељни уземљивач)
4. Могу се користити и природне компоненте уколико испуњавају одређене захтеве у погледу пресека и непрекидности (повезане челичне арматуре уграђене у бетон).

ВЕРИФИКАЦИЈА И ОДРЖАВАЊЕ ГРОМОБРАНСКЕ ИНСТАЛАЦИЈЕ

Механичке као и електричне карактеристике громобранске инсталације треба одржавати током целог века трајања громобранске инсталације поштујући на тај начин услове за пројектовање према стандарду СРПС ИЕЦ 1024-1.
Уговори о одржавању се закључују са електромонтажним предузећима а уговори о контроли са одговарајућом стручном организацијом.
Одржавање громобранских инсталација је важно чак и ако је стручњак за громобранску инсталацију предузео потребне мере за заштиту од корозије и димензионисао компоненте громобранске инсталације у зависности од тога колико су изложене оштећењу од грома и временским условима. Компоненте громобранске инсталације показују тенденцију да изгубе своја својства током година због корозије, оштећења узрокованог дејством
метеролошких услова, механичког оштећења и оштећења од удара грома.

Поступак одржавања

Програми за периодично удржавање условљавају се за целокупну громобранску инсталацију. Програм за одржавање садржи:
- проверу свих проводника у громобранској инсталацији и компоненти система,
- притезање свих стезаљки и спојница,
- проверу електричног континуитета у громобранској инсталацији,
- мерење отпора према земљи у систему уземљења,
- проверу пренапонске заштите
- поновно причвршћивање компоненти и проводника
- проверу да ли се заштитна зона громобранске инсталације променила после додавања или промена објекта и његових инсталација.

Документација за одржавање

Комплетни записи са свим поступцима одржавања као и корекцијама које су предузете или које треба да се предузму морају се чувати. Записи о одржавању представљају средство за процену громобранске инсталације и њених компоненти. Записи о одржавању громобранске инсталације послужиће као основа за ревизију и ажурирање поступака одржавања.
Записи о одржавању громобранске инсталације чувају се заједно са пројектном документацијом и извештајима о прегледу громобранске инсталације.

Контрола громобранске инсталације

Контролу громобранских инсталација врши стручњак за громобранске инсталације према стандарду СРПС ИЕЦ 1024-1 тачка 4.2.1. и 4.2.2.
Контролор носи са собом пројекат громобранске инсталације са свом потребном документацијом као што су услови за пројектовање, опис техничког решења и цртежи. Контролор поседује и извештаје о претходном одржавању и контроли.
Редовна контрола громобранске инсталације се врши истовремено са контролом електричних инсталација ниског напона или по програму одржавања.

Све громобранске инсталације морају се контролисати у следећим случајевима:
- током инсталирања громобранске инсталације, нарочито за време инсталације елемената који неће бити видљиви у завршеном објекту.
- након завршетка монтаже громобранске инсталације.

Интервал између контрола громобранске инсталације одређује се на основу следећих фактора:
- врсте објеката или заштићене зоне, нарочито у погледу последица до којих доводи неко оштећење
- нивоа заштите
- локалног окруженња (корозивна атмосфера тражи кратак интервал између контрола)
- материјал појединачних делова громобранске инсталације

- врсте површине на коју се уграђују делови громобранске инсталације
- врсте тла и пратећег степена корозије.

Поред горе поменутог, громобранске инсталације се контролишу кад год се врши нека измена или поправка заштићеног објекта и такође после свих атмосферских пражњења у громобранске инсталације за које се зна.
Громобранске инсталације се визуелно контролишу најмање једанпут годишње.
Потпуна контрола и испитивање се врши сваке две године за I ниво заштите, сваке четири године за II ниво заштите и на сваких шест година за III и IV ниво заштите.

Визуелна контрола

Визуелном контролом треба да се установи следеће:
- да је систем у добром стању
- да нема лабавих веза и случајних прекида у проводницима громобранске инсталације и спојевима
- да ниједан део система није ослабљен корозијом нарочито на нивоу тла
- да су све везе са уземљењем неоштећене
- да су сви проводници и компоненте система добро причвршћени и заштићени од случајних механичких оштећења
- да не постоје додаци или измене на штићеном објекту који би захтевали додатну заштиту
- да не постоје трагови оштећења на одводницима пренапона ни отказ осигурача који штити уређај за заштиту од пренапона
- да је правилно изједначен потенцијал за сваку нову инсталацију или конструкцију која је придодата у унутрашњости објекта од задњег прегледа, и да се одржава тај континуитет испитивања, да су проводници за изједначење потенцијала и проводници унутар објекта неоштећени
- да систем у сваком погледу испуњава захтеве стандарда СРПС ИЕЦ 1024-1

Испитивање

Контрола и испитивање громобранске инсталације укључују визуелне контроле и биће комплетни ако се:
- врши испитивање континуитета, нарочито за оне делове громобранске инсталације који нису видљиви за контролу и то на почетку монтаже и који касније неће бити видљиви
- обављају испитивање отпорности распростирања система за уземљење и његових појединачних уземљивача, након што су обезбеђена одговарајућа растављања од ситема; ови резултати испитивања се упоређују са претходним или првобитним резултатима (или са садашњим вредностима прихваћеним за стање тла). Када се пронађе да се вредности испитивања разликују битно од претходних вредности постигнутих по истим поступцима испитивања, треба обавити додатно испитивање да би се утврдило одакле потиче разлика и израдила решења за побојшање громобранске инсталације под условом да та разлика није прихватљива
- контролишу и испитују проводници за изједначење потенцијала, спојени екрани, трасе каблова и одводници пренапона.

Документација контроле

Контролор саставља извештај о контроли громобранске инсталације који држи заједно са пројектом громобранске инсталације и са наредним извештајима о одржавању и контроли Извештај о контроли громобранске инсталације обухвата информације које се односе на:

- опште услове за проводнике прихватног система и других његових компоненти
- општи ниво корозије и услове заштите од корозије
- сигурност причвршћивања проводника и компоненти громобранске инсталације
- резултат мерења отпорности уземљења прихватног система
- свако одступање од захтева стандарда СРПС ИЕЦ 1024-1
- документацију свих промена и проширења громобранске инсталације и промена у објекту; поред тога, преиспитују се цртежи извођења громобранске инсталације и пројектни опис громобранске инсталације
- резултате извршених испитивања.

Одговорни пројектант :

ИНЖЕЊЕРСКА КОМОРА СРБИЈЕ
Драгана С. Марјановић
дипл. инж. ел.
350 I887 10
ОДГОВОРНИ ПРОЈЕКТАНТ

Драгана Марјановић, дипл. инг. ел.
Лиценца бр. 350 I887 10

4/2.3.27.5.3. ПРИЛОГ О БЕЗБЕДНОСТИ И ЗДРАВЉУ НА РАДУ

П О С Е Б А Н П Р И Л О Г

О ПРИМЕЊЕНИМ МЕРАМА ЗАШТИТЕ НА РАДУ ПРИ ПРОЈЕКТОВАЊУ ЕЛЕКТРИЧНИХ ИНСТАЛАЦИЈА ПРЕМА ЗАКОНУ О БЕЗБЕДНОСТИ И ЗДРАВЉУ НА РАДУ (СЛ. ГЛАСНИК РС БР. 101/05)

МОГУЋЕ ОПАСНОСТИ И МЕРЕ ЗАШТИТЕ ПРЕДВИЂЕНЕ ПРОЈЕКТОМ

Е-1 ОПАСНОСТ ОД ИНДИРЕКТНОГ ДОДИРА ДЕЛОВА ПОД НАПОНОМ
Е-2 ОПАСНОСТ ОД ПРЕВИСОКОГ НАПОНА ДОДИРА
Е-3 ОПАСНОСТ ОД ТЕРМИЧКОГ НАПРЕЗАЊА ПРОВОДНИКА
Е-4 ОПАСНОСТ ОД ЕЛЕКТРИЧНОГ НАПРЕЗАЊА ПРОВОДНИКА
Е-5 ОПАСНОСТ ОД МЕХАНИЧКОГ НАПРЕЗАЊА ПРОВОДНИКА
Е-6 ОПАСНОСТ ОД СТРУЈЕ КРАТКЕ ВЕЗЕ
Е-7 ОПАСНОСТ ОД ПРЕОПТЕРЕЋЕЊА
Е-8 ОПАСНОСТ ОД ПОЖАРА
Е-9 ОПАСНОСТ ОД ПОЈАВЕ СТРОБОСКОПСКОГ ЕФЕКТА
Е-10 ОПАСНОСТ ОД НЕОДГОВАРАЈУЋЕГ ВЕШТАЧКОГ ОСВЕТЉЕЊА
Е-11 ОПАСНОСТ ОД НЕОДГОВАРАЈУЋЕГ ПАДА НАПОНА
Е-12 ОПАСНОСТ ОД ПРИСУСТВА ВЛАГЕ И ПРАШИНЕ

ПРЕДВИЂЕНЕ МЕРЕ ЗАШТИТЕ КРОЗ ПРОЈЕКАТ ЕЛЕКТРОИНСТАЛАЦИЈА

Е-1
ОПАСНОСТ ОД ИНДИРЕКТНОГ ДОДИРА ДЕЛОВА ПОД НАПОНОМ

Напред наведена опасност постоји у свим просторијама у којима је пројектована електро инсталација. Иста је отклоњена у смислу поглавља 3 техничких мера заштите Правилника о техничким нормативима за електричне инсталације ниског напона (Сл.лист СФРЈ бр.53/88) и SRPS N.B2.741.

Е-2
ОПАСНОСТ ОД ПРЕВЕЛИКОГ НАПОНА ДОДИРА

Описана опасност постоји у свим просторијама и отклоњена је сходно тачкама 4 и 5 поменутих прописа цитираних у тачки Е-1. Правилном применом заштите ауоматским искључењем ТТ системом обезбеђена је заштита од превеликог напона додира. Поред горњег у смислу тачке 5.1.2. извршено је комплетно изједначавање потенцијала свих металних делова и инсталација.
У смислу тачке 5.1.3. пресеци проводника су тако одабрани да у случају кратког споја између фазних и заштитних проводника долази до аутоматског искључења напајања. Овај услов је испуњен уколико је:

$$Z_0 \times I_a < U_0$$

где је:

Z_0 - импеданса петље квара

I_a - струја искључења у прописним границама датим у тачкама 5.1.15 које се креће до 5 с односно 0,1с за прикључнице у санитарном чвору

U_0 - називни напон између фазе и нуле

Поред овог услова испуњен је и услов из тачке 5.1.6. тако што је извршено допунско изједначење потенцијала. Ефикасност допунског изједначења потенцијала је добра уколико је испуњен услов да је:

$$Z < \frac{U_1}{I_s}$$

где је:

U_1 - дозвољени напон додира

I_s - струја деловања заштитног уређаја у времену према тачки 5.1.15. с тим што ово време не сме да буде веће од 5 с односно 0,1с за прикључницу у санитарном чвору.

Е-3
ЗАШТИТА ОД ТЕРМИЧКОГ НАПРЕЗАЊА

Напред наведена опасност постоји у свим просторијама где се предвиђају електричне инсталације и изведена је у смислу тачке 3 техничких прописа SRPS N.B2.742./1986. на тај начин што су пресеци одређени тако да су трајно дозвољене струје одређене у складу са SRPS N.B2.754 тако да температура загревања проводника и каблова неће прећи максимално дозвољену вредност од 70 ºC што је дефинисано SRPS N.B2.742.

Е-4
ОПАСНОСТ ОД ЕЛЕКТРИЧНОГ НАПРЕЗАЊА ПРОВОДНИКА

Заштита од опасности електричног напрезања проводника извршена је правилним избором типа проводника и каблова у односу на радни напон.

Е-5
ОПАСНОСТ ОД МЕХАНИЧКОГ НАПРЕЗАЊА ПРОВОДНИКА

Опасност од механичког напрезања проводника постоји у свим просторијама где је изведена електро инсталација и елиминисана је правилним избором пресека проводника. Најмањи пресек проводника усвојен је 1,5 mm сходно тачки 2. електричних инсталација у зградама SRPS N.B2.752.

Е-6
ОПАСНОСТ ОД СТРУЈЕ КРАТКЕ ВЕЗЕ

Опасност од превелике струје кратке везе отклоњена је правилним избором пресека проводника и заштите (осигурачи, аутоматске склопке и др.).У доводу на нисконапонској страни изводи су заштићени високоучинским осигурачима, а у складу са захтевима безбедности заштите од прекомерних струја JUS N.B2.743. тачка 5. Свака струја кратког споја мора бити прекинута у сваком елементу струјног кола у времену које доводи проводнике до дозвољене граничне температуре. За кратке спојеве који трају до 5 с пресек се израчунава по приближној формули која гласи:

$$A = \frac{I\sqrt{t}}{K}$$

где је:
A - пресек проводника у (mm)
I - ефективна вредност струје кратког споја (кА)
t - трајање кратког споја (с)
К - коефицијент који је за Cu проводнике са PVC изолацијом 115, а за Al проводнике изоловане PVC масом 87.

Е-7
ОПАСНОСТ ОД ПРЕОПТЕРЕЋЕЊА

Заштита од опасности преоптерећења у инсталацији извршена је применом заштитних аутоматских прекидача са одговарајућим биметалним искључивачима за моторе и топљивим осигурачима типа Д и Н за водове. Степен биметалних искључивача и топљивих осигурача одговара степену номиналног оптерећења проводника као и инсталационом једновременом оптерећењу. Избор заштите вршен је у смислу тачке 4. захтева за безбедност заштите од прекомерне струје SRPS .N.B2.747. Ефикасност заштите од преоптерећења је остварена уколико је испуњен услов да је:

$$I_b < I_n < I_z$$

где је:

I_b - струја за коју је струјно коло пројектовано

I_n - називна струја заштитног уређаја

I_z - трајно подносива струја проводника или кабла

Е-8
ОПАСНОСТ ОД ПОЖАРА

Заштита опасности од пожара предвиђена је правилним избором разделних ормана и инсталационог материјала. Правилно предвиђеним заштитама побројаним у предходним тачкама које су свака за себе и део заштите од пожара, опасност од пожара је практично елиминисана. На овај начин задовољени су услови из тачке 3. SRPS N.B2.742.

Е-9
ОПАСНОСТ ОД ПОЈАВЕ СТРОБОСКОПСКОГ ЕФЕКТА

Као начин отклањања ове опасности предвиђено је:

- за осветљење флуоресцентним цевима употребљен је дуо спој или прикључење суседних цеви на различите фазе
- применом светиљки са класичним сијалицама.

Ова заштита је у складу са Правилником "Сл.лист 2/73 поглавље 6 тачка 4".

Е-10
ОПАСНОСТ ОД НЕОДГОВАРАЈУЋЕГ ВЕШТАЧКОГ ОСВЕТЛЕЊА

Заштита од опасности од неодговарајућег вештачког осветљења предвиђена је избором висине осветљења према стандарду SRPS U.C9.100 и Правилником 2/73 поглавља VI члан 99, 100 и 101.

Е-11
ОПАСНОСТ ОД НЕДОЗВОЉЕНОГ ПАДА НАПОНА

Пројектом је проверен пад напона и иста је у границама предвиђеним Техничким прописима за извођење електро инсталације у зградама.

Е-12
ОПАСНОСТ ОД ПРИСУСТВА ВЛАГЕ И ПРАШИНЕ

Опасност од спољашњих утицаја влаге и прашшине спроводи се затварањем електричних уређаја и опреме у кућишта која пружају одговарајућу механичку (IP) заштиту. Прва цифра приказује врсту заштите од продора страних тела и прашине и врсту заштите делова под напоном а друга цифра показује тип заштите од продора воде. Према условима рада у одређеном простору бира се одговарајућа заштита ел. уређаја.

ИЗЈАВА

Овом изјавом потврђујем да су овим Главним пројектом испуњене горе наведене мере заштите на раду.

Одговорни пројектант :

Драгана Марјановић, дипл. инг. ел.
Лиценца бр. 350 I887 10

4/2.3.27.6. НУМЕРИЧКА ДОКУМЕНТАЦИЈА

4/2.3.27.6.1. ПРОРАЧУНИ

ПРОРАЧУНИ

1. ПРОРАЧУН ПРЕСЕКА НАПОЈНОГ КАБЛА НА ДОЗВОЉЕНО ОПТЕРЕЋЕЊЕ И ПАД НАПОНА

Прорачун напојних каблова извршен је на основу једновремених снага свих прикључних и разводних ормана.

Номинална струја у трофазном каблу рачуна се по обрасцу:

$$I_n = \frac{P_j}{\sqrt{3} \cdot U_n \cdot \cos\varphi}$$

Номинална струја у монофазном каблу рачуна се по обрасцу:

$$I_n = \frac{P_j}{U_n \cdot \cos\varphi}$$

где је:

I_n - номинална струја (A),
U_n - номинални напон (V)
P_j - једновремена снага (W),
$\cos\varphi$ - фактор снаге.

На основу номиналне струје у каблу одабира се заштитни уређај називне струје I_o, а под условом:

$$I_n \leq I_o$$

Величина меродавна за избор пресека појединог напојног кабла је трајно дозвољена струја у каблу I_d (према табелама 3, 4, 6, 7, 11 и 12) из стандарда SRPS.B2.752, коригована факторима корекције из истог стандарда (табеле 5, 8, 9, 10, 13, 14 и 16).

Корекциони фактори су следећи:

за паралелно полагање више каблова - K_1
за повишену температуру је - K_2
за услове полагања кабла у земљишту, у зависности од термичке отпорности тла - K_3 (за каблове полагане ван земље и за каблове у тлу чија је термичка отпорност 2.5 Км/W,)

Укупан корекциони фактор:

$$K = K_1 \cdot K_2 \cdot K_3$$

Коригована трајно дозвољена струја је:

$$I_k = I_d \cdot K$$

Услови који треба да буду задовољени при избору кабла (SRPS.B2.743) су:

$$I_n \le I_o \le I_k$$
$$I_2 \le 1.45 \cdot I_k$$
$$I_2 = k \cdot I_o$$
$$k \cdot I_o \le 1{,}45 \cdot I_k$$

где су:
I_n - номинална струја за коју је коло пројектовано,
I_o - називна струја заштитног уређаја,
I_k - трајно подносива коригована струја кабла,
I_2 - струја деловања заштитног уређаја у границама времена деловања,
k - сачинилац реаговања заштитног уређаја из следеће табеле:

ЗАШТИТНИ УРЕЂАЈ I_o	$k = \frac{I_2}{I_o}$
ТОПИВИ ОСИГУРАЧИ	
до 4A	2.10
4A до 10A	1.90
10A до 25A	1.75
преко 25A	1.60
ПОДЕСИВИ ПРЕКИДАЧ	
до 63A	1.35
Преко 63A	1.25
МОТОРНИ ЗАШТИТНИ ПРЕКИДАЧ	
Све величине	1.20

Пад напона у каблу рачуна се по обрасцу:

$$u = \frac{K \cdot P_j \cdot l}{k \cdot S \cdot U^2} \cdot 10^5$$

где је:

u - пад напона на каблу (**%**)
K - коефицијент који је: $K = 1$ за трофазне каблове,
$K = 2$ за монофазне каблове.
P_j - једновремена снага (kW)
l - дужина вода (m)

k - специфицна проводност (за бакар $k = 57 \frac{m}{mm^2 \Omega}$)

(за алуминијум $k = 36 \frac{m}{mm^2 \Omega}$)

S - пресек једне жиле кабла **(** mm)
U - радни напон (V)

Овако добијени пад напона, од тачке напајања електричне инсталације до потрошача треба да буду у оквиру дозвољених вредности:

Врста напајања	осветљење	осталао
Нисконапонска мрежа	3%	5%
Трафо-станица	5%	8%

Резултати прорачуна напојних каблова дати су у Табелама

2. ПРОРАЧУН СТРУЈЕ ЈЕДНОПОЛНОГ КРАТКОГ СПОЈА

Отпори извора напајања

Еквивалентна импеданса енергетског трансформатора рачуна се по следећим изразима:

-Отпор трансформатора је:

$$R_t = \frac{u_r \cdot U^2}{100 \cdot S_t} \qquad (m\Omega)$$

где је:

U - напон секундара

S_t - привидна снага трансформатора (kVA)

u_r - активна компонента напона краткос споја трансформатора (%), рачуната по изразу:

$$u_r = \frac{P_{Cu}}{S_t} \cdot 100$$

а P_{Cu} су губици у бакру трансформатора (кW).

-Индуктивност трансформатора је:

$$X_t = \frac{u_x \cdot U^2}{100 \cdot S_t} \qquad (m\Omega)$$

где је:

u_x - реактивна компонента напона кратког споја трансформатора (%) рачуната по изразу:

$$u_x = \sqrt{u_k^2 - u_r^2} \qquad \text{а,}$$

u_k - напон кратког споја трансформатора (%).

С обзиром да није позната импеданса извора усваја се корекциони фактор 0,8 (у складу са SRPS.B4 741)

Отпори напојних каблова (водова)

Импеданса вода се рачуна по следећој формули:

$$\overline{Z_v} = R_v + jX_v$$

Активна компонента импедансе вода је:

$$R_v = R_0 \cdot L$$

Реактивна компонента импедансе вода је:

$$X_v = X_0 \cdot L$$

где је:

R_0 - активни отпор проводника (mΩ/m)

X_0 - реактивни отпор проводника (mΩ/m)

L - дужина вода (m)

Импеданса квара

Импеданса квара је:

$$\overline{Z_s} = \sum_{i=1}^{n} (\overline{Z_i}), \quad \text{односно}$$

$$Z_s = \sqrt{(\sum_{i=1}^{n} R_i)^2 + (\sum_{i=1}^{n} X_i)^2}$$

где су R_i и X_i сви активни и реактивни отпори: извора напајања, проводника под напоном и заштитних проводника до посматраног места квара.

Прорачун заштите од индиректног додира (једнополни кратки спој)

.

Као заштита од опасног напона додира усвојен је TT систем заштите у коме се сви изложени проводни делови који се штите истим заштитним уређајем морају повезати међусобно на заједнички уземљивач.

Основни услов заштите TT система који се мора испунити (према SRPS N.B2. 741) је:

$$R_A \cdot I_a \leq 50$$

где су: R_A – збир отпорности уземљивача изложених проводних делова и заштитног проводника изложених проводних делова;

I_a - струја која обезбеђује деловање заштитног уређаја.

при чему се отпорност на месту квара може занемарити ($R_d \cong 0$), тако да је струја квара:

$$I_d = \frac{U_0}{R_A + R_B},$$

где је R_B отпорност уземљивача неутралне тачке напајања а R_A отпорност уземљивача објекта.
Отпорност уземљивача неутралне тачке напајања R_B према максимално дозвољеној вредности износи $R_B \leq 4\Omega$, а отпорност уземљивача објекта се израчунава према изразу:

$$R_A = \frac{\rho}{2\pi L} \ln \frac{8L^2}{\pi p h} \quad , \; R_{A-SS} = \frac{\rho}{2\pi L_{SS}} \ln \frac{8L^2}{\pi p h}$$

где је L – обим контуре,
p - дужина оне странице попречног пресека траке која је паралелна са површином земље – по правилу дужа страница,
h – дубина укопавања траке
ρ - специфична отпорност околног земљишта, које се може сматрати приближно хомогеним, и износи ρ=100Ωm.

Уземљивач заштитног уземљења извешће се траком Fe-Zn 25x4mm.

Вредност еквивалентног уземљивача се израчунава према изразу:

$$\frac{1}{R_E} = \frac{1}{R_T} + \frac{1}{R_A} + \frac{1}{R_{A-SS}} + \frac{1}{0{,}5\Omega}$$

Максимална вредност струје квара израчуната на месту квара износи:

$$I_d = \frac{U_0}{R_E}$$

Струја деловања заштитног уређаја I_a мора да задовољи услов:

$$Ia \leq \frac{50}{Ruz}$$

Резултати заштите од индиректног додира су приказани у Табелама.

Одговорни пројектант :

ИНЖЕЊЕРСКА КОМОРА СРБИЈЕ
Драгана С. Марјановић
дипл. инж. ел.
350 I887 10
ОДГОВОРНИ ПРОЈЕКТАНТ

Драгана Марјановић, дипл. инг. ел.
Лиценца бр. 350 I887 10

4/2.3.27.6.2. ПРЕДМЕР И ПРЕДРАЧУН

ПРЕДМЕР И ПРЕДРАЧУН

КЊИГА 04/2-3-27

Бр.	Опис радова	Јед. Мере	Количина	Јединична цена (дин))	Цена (дин)
			A	B	AxB
01.00	**НАПАЈАЊЕ**				
01.01	**Грађевински радови**	пауш.			
01.02	**Електро радови**	пауш.			
01.03	Испорука и полагање кабловских водова за напајање потрошача у објекту Кабловски водови се полажу у ровове и кроз кабловске канале. Позиција обухвата и материјал и рад за повезивање каблова на предвиђеним местима.	m			
01.04	Набавка, транспорт и уградња напојних каблова за повезивање разводних ормана са потрошачима у објекту. Каблови су произведени према посебним захтевима у сличају пожара, са Halogen Free изолацијом. Каблови се полажу делом у кабловским каналима, делом на кабловским носачима.	**m**			
01.05	Геодетско снимање кабловских водова и уношење у катастар подземних инсталација. Контрола изведених радова, сва потребна испитивања са издавањем одговарајућих атеста и пуштање у рад	пауш.	1		
				УКУПНО НАПАЈАЊЕ :	**1.750.000,00**

02.00	**РАЗВОДНИ ОРМАНИ**				
	Обрачун по комплет позицији.				
02.01	**GRO**				
	Испорука, монтажа и повезивање разводног ормана за напајање електричних потрошача у објекту, IP42, израђеног од два пута декапираног лима, који се штити од корозије заштитном бојом и завршном бојом по захтеву инвеститора. Опремљен је вратима и цилиндар бравицом за закључавање. Комплет са уграђеном и повезаном опремом.				
02.02	**RO-U1**				
	Испорука, монтажа и повезивање разводног ормана за напајање електричних потрошача у објекту, израђеног од два пута декапираног лима, који се штити од корозије заштитном бојом и завршном бојом по захтеву инвеститора. Опремљен је вратима и цилиндар бравицом за закључавање. Комплет са уграђеном и повезаном опремом. Позиција обухвата и монтажу и повезивање комплетне опреме у разводном орману, функционално испитивање и пуштање у рад. Комплетан материјал и рад.	кпл			
02.03	**RO-U2**				
	Испорука, монтажа и повезивање разводног ормана за напајање електричних потрошача у објекту, израђеног од два пута декапираног лима, који се штити од корозије заштитном бојом и завршном бојом по захтеву инвеститора. Опремљен је вратима и цилиндар бравицом за закључавање. Комплет са уграђеном и повезаном опремом. Позиција обухвата и монтажу и повезивање комплетне опреме у разводном орману, функционално испитивање и пуштање у рад. Комплетан материјал и рад.	кпл			
02.04	**RO-DA**				
	Испорука, монтажа и повезивање разводног ормана за напајање електричних потрошача у објекту, IP42, израђеног од два пута декапираног лима, који се штити од корозије заштитном бојом и завршном бојом по захтеву инвеститора. Опремљен је вратима и цилиндар бравицом за закључавање. Комплет са уграђеном и повезаном опремом.				
				УКУПНО РАЗВОДНИ ОРМАНИ:	**450.000,00**

03.00	**UPS, DEA И ПРАТЕЋА ОПРЕМА:**				
03.01	**UPS Sistem** - Набавка, испорука, монтажа, повезивање и пуштање у исправан рад система за беспрекидно напајање				
03.02	**Automatski transfer sistem (ATS)** - Испорука, монтажа, прикључење и пуштање у рад комплета раставних склопки за измену напајања, називне струје. Плаћање по комплету				
03.03	**Stabilizator napona -** спорука, монтажа, прикључење и пуштање у рад дигиталног електро-механичког стабилизатора напона 230V, 1-фазни. Плаћање по комплету				
03.04	**Transformator za galvansko odvajanje -** Испорука, монтажа, прикључење и пуштање у рад трансформатора за галванско одвајање 230/230 V/V, 1-фазни. Плаћање по комплету				
03.05	**DEA -** Аутоматски, дизел-електрични агрегат, трофазни, 400/230V na 50 Hz, снаге 50 kVA (cos fi = 0,8) или 40 ekW у stand by режиму рада (резервно напајање), односно у Prime режиму 45kVA, или 36ekW ekW. Дизел агрегат је контејнерског типа (canopy) предвиђен за спољашњу уградњу.Обавезан је тест под оптерећењем дизел агрегата пре испоруке. Тест се може урадити код произвођача опреме или у сервисном центру продавца.Агрегат је састављен од алтернатора, дизел мотора, микропроцесорске контролне табле, интегрисаног дневног резервоара у бази агрегата, пригушивача буке издувних гасова монтираног у контејнеру и звучно изолованог контејнера.				
				УКУПНО УПС, ДЕА И ПРАТЕЋА ОПРЕМА:	**21.104.000,00**

04.00	**ЕЛ. ИНСТАЛАЦИЈЕ ОСВЕТЉЕЊА И ПРИКЉУЧНИЦА**				
04.01	Набавка, испорука и израда монофазног прикључног места каблом N2XH-J 3x2,5mm2 који се полаже у зид испод малтера. Просечна дужина инсталације је 15 m. Позиција обухвата: - једноструку монофазну "шуко" прикључницу 16A, 250V, која се уграђује у зид Плаћа се комплет по комаду.				
04.02	Набавка, испорука материјала и израда монофазног прикључног модуларног зидног уградни комплета са прикључцима: 1 модуларне прикључнице беле боје 2P+PE, 16A, 230V, мрежно напајање + 2 модуларна мрежна прикључка RJ45 (ТИП 1) Инсталација се изводи инсталационим каблом PP-Y-3x2,5 мм2 просечне дужине 9м који се полаже у зид испод малтера. Позиција обухвата и испоруку и монтажу у зид модуларног комплета, две монофазне прикључнице 16A; 250V, IP20, кутију са монтажним рамом и заштитним оквиром за сет. Плаћа се комплет, по инсталационом месту.				
04.03	Набавка, испорука материјала и израда монофазног прикључног модуларног зидног уградни комплета са прикључцима: 2 модуларне прикључнице беле боје 2P+PE, 16A, 230V, мрежно напајање + 2 модуларна мрежна прикључка RJ45 (ТИП 2) Инсталација се изводи инсталационим каблом PP-Y-3x2,5 мм2 просечне дужине 9м који се полаже у зид испод малтера. Позиција обухвата и испоруку и монтажу у зид модуларног комплета, две монофазне прикључнице 16A; 250V, IP20, кутију са монтажним рамом и заштитним оквиром за сет. Плаћа се комплет, по инсталационом месту.				
04.04	Набавка свог потребног материјала и израда ел. инсталација општег осветљења Инсталација се изводи кабловима, типа и пресека N2HX-Y 3x1.5 mm2, који су положени делимичмо у спуштеном плафону а делом у зиду испод малтера. Обрачун и плаћање по изводу просечне дужине 8 метара, комплет са набавком, уградњом и повезивањем исталација у разводним кутијама.				

04.05	Набавка свог потребног материјала и израда ел. инсталација АНТИ ПАНИК светиљки. Инсталација се изводи кабловима, типа и пресека N2HX-Y 3x1.5 mm2, који су положени делимичмо у спуштеном плафону а делом у зиду испод малтера. Обрачун и плаћање по изводу просечне дужине 18 метара, комплет са набавком, уградњом и повезивањем исталација у разводним кутијама.				
УКУПНО ЕЛ. ИНСТАЛАЦИЈЕ ОСВЕТЉЕЊА И ПРИКЉУЧНИЦА :					**98.000,00**

05.00	**СВЕТИЉКЕ И ИНСТАЛАЦИОНИ ПРИБОР**				
05.01	Испорука и монтажа светиљки комплетно са свим потребним инсталационим материјалом, за опште и анти паник светиљке.				
05.02	Набавка, испорука и постављање у зид обичног инсталационог прекидача 10A/230V.				
05.03	Набавка, испорука и постављање у зид серијског инсталационог прекидача 10A/230V.				
	УКУПНО СВЕТИЉКЕ И ИНСТАЛАЦИОНИ ПРИБОР:				**295.000,00**

06.00	**УЗЕМЉИВАЧ И ГРОМОБРАНСКА ИНСТАЛАЦИЈА**				
	Прихватни систем				
	спустни проводници			,	
	уземљење			,	
	УКУПНО УЗЕМЉИВАЧ И ГРОМОБРАНСКА ИНСТАЛАЦИЈА:				**211.000,00**
07.00	**ИЗЈЕДНАЧЕЊЕ ПОТЕНЦИЈАЛА**				
	УКУПНО ИЗЈЕДНАЧЕЊЕ ПОТЕНЦИЈАЛА:				**55.000,00**

08.00	**ОСТАЛИ РАДОВИ**				
08.01	ПРИПРЕМНО-ЗАВРШНИ РАДОВИ -Обезбеђење градилишта и израда елабората о уређењу градилишта - Трошкови стручног надзора - Трошкови надлежне електродистрибуције Контрола изведених радова, испитивање и функционално пуштање у рад са мерењем уз издавање атеста. Посебно обухватити: - отпорност изолације проводника - отпорност уземљења на сваком мерном месту - контрола континуитета заштитног проводника - провера ефикасности заштите од индиректног додира. Израда пројекта изведеног објекта. Остали ситни непредвиђени радови и материјал. Плаћа се паушално.	пауш	1	250.000,00	250.000,00
				УКУПНО ОСТАЛИ РАДОВИ:	**250.000,00**

ЗБИРНА РЕКАПИТУЛАЦИЈА

01.00	**НАПАЈАЊЕ**	**1.750.000,00**
02.00	**РАЗВОДНИ ОРМАНИ**	**450.000,00**
03.00	**UPS, ДЕА И ПРАТЕЋА ОПРЕМА:**	**21.104.000,00**
04.00	**ЕЛ. ИНСТАЛАЦИЈЕ ОСВЕТЉЕЊА И ПРИКЉУЧНИЦА**	**98.000,00**
05.00	**СВЕТИЉКЕ И ИНСТАЛАЦИОНИ ПРИБОР**	**295.000,00**
06.00	**УЗЕМЉИВАЧ И ГРОМОБРАНСКА ИНСТАЛАЦИЈА**	**211.000,00**
07.00	**ИЗЈЕДНАЧЕЊЕ ПОТЕНЦИЈАЛА**	**55.000,00**
08.00	**ОСТАЛИ РАДОВИ**	**250.000,00**
	УКУПНО (RSD):	**24.213.000,00**
	1€ = 120din. (ЕУР):	**201.775,00**

Одговорни пројектант

Драгана Марјановић, дипл.инж.ел.

4/2.3.27.7. ГРАФИЧКА ДОКУМЕНТАЦИЈА

САДРЖАЈ ГРАФИЧКЕ ДОКУМЕНТАЦИЈЕ

1.	Прегледна ситуација
2.	Диспозиција инсталација осветљења
3.	Диспозиција технолошких потрошача
4.	Диспозиција опреме за беспрекидно напајање
5.	Блок шема беспрекидног напајања
6.	Громобранска инсталација

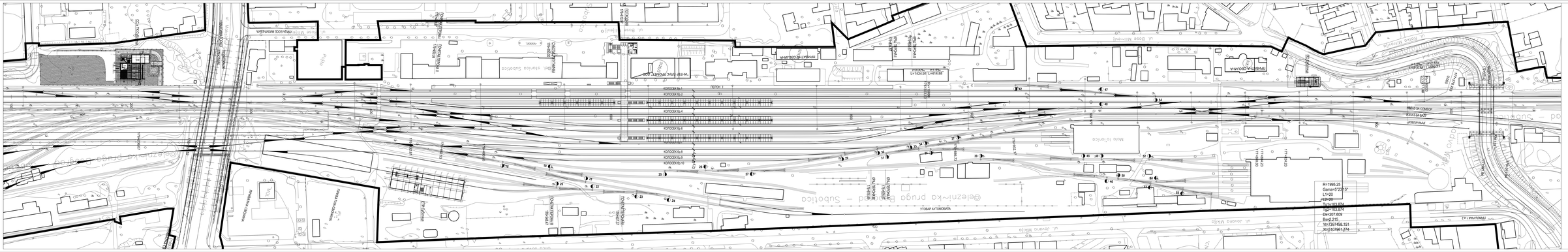
КОЛОСЕК бр.1
КОЛОСЕК бр.2
КОЛОСЕК бр.4
КОЛОСЕК бр.6
КОЛОСЕК бр.8
КОЛОСЕК бр.9
КОЛОСЕК бр.10
ПЕРОН I
ПЕРОН II
ПЕРОН III
ПЕРОН IV
ПЕРОН V
ПЕРОН VI
ПЕРОН VII
ПЕРОН VIII
ПЕРОН IX
ПЕРОН X
ПЕРОН XI
ПЕРОН XII
ПЕРОН XIII
ПЕРОН XIV
ПЕРОН XV
ПЕРОН XVI
ПЕРОН XVII
ПЕРОН XVIII
ПЕРОН XIX
ПЕРОН XX
ПЕРОН XXI
ПЕРОН XXII
ПЕРОН XXIII
ПЕРОН XXIV
ПЕРОН XXV
ПЕРОН XXVI
ПЕРОН XXVII
ПЕРОН XXVIII
ПЕРОН XXIX
ПЕРОН XXX
ПЕРОН XXXI
ПЕРОН XXXII
ПЕРОН XXXIII
ПЕРОН XXXIV
ПЕРОН XXXV
ПЕРОН XXXVI
ПЕРОН XXXVII
ПЕРОН XXXVIII
ПЕРОН XXXIX
ПЕРОН XL
ПЕРОН XLI
ПЕРОН XLII
ПЕРОН XLIII
ПЕРОН XLIV
ПЕРОН XLV
ПЕРОН XLVI
ПЕРОН XLVII
ПЕРОН XLVIII
ПЕРОН XLIX
ПЕРОН L
ПЕРОН LI
ПЕРОН LII
ПЕРОН LIII
ПЕРОН LIV
ПЕРОН LV
ПЕРОН LVI
ПЕРОН LVII
ПЕРОН LVIII
ПЕРОН LIX
ПЕРОН LX
ПЕРОН LXI
ПЕРОН LXII
ПЕРОН LXIII
ПЕРОН LXIV
ПЕРОН LXV
ПЕРОН LXVI
ПЕРОН LXVII
ПЕРОН LXVIII
ПЕРОН LXIX
ПЕРОН LXX
ПЕРОН LXXI
ПЕРОН LXXII
ПЕРОН LXXIII
ПЕРОН LXXIV
ПЕРОН LXXV
ПЕРОН LXXVI
ПЕРОН LXXVII
ПЕРОН LXXVIII
ПЕРОН LXXIX
ПЕРОН LXXX
ПЕРОН LXXXI
ПЕРОН LXXXII
ПЕРОН LXXXIII
ПЕРОН LXXXIV
ПЕРОН LXXXV
ПЕРОН LXXXVI
ПЕРОН LXXXVII
ПЕРОН LXXXVIII
ПЕРОН LXXXIX
ПЕРОН XC
ПЕРОН XCI
ПЕРОН XCII
ПЕРОН XCIII
ПЕРОН XCIV
ПЕРОН XCV
ПЕРОН XCVI
ПЕРОН XCVII
ПЕРОН XCVIII
ПЕРОН XCIX
ПЕРОН C
ПЕРОН CI
ПЕРОН CII
ПЕРОН CIII
ПЕРОН CIV
ПЕРОН CV
ПЕРОН CVI
ПЕРОН CVII
ПЕРОН CVIII
ПЕРОН CIX
ПЕРОН CX
ПЕРОН CXI
ПЕРОН CXII
ПЕРОН CXIII
ПЕРОН CXIV
ПЕРОН CXV
ПЕРОН CXVI
ПЕРОН CXVII
ПЕРОН CXVIII
ПЕРОН CXIX
ПЕРОН CXX
ПЕРОН CXXI
ПЕРОН CXXII
ПЕРОН CXXIII
ПЕРОН CXXIV
ПЕРОН CXXV
ПЕРОН CXXVI
ПЕРОН CXXVII
ПЕРОН CXXVIII
ПЕРОН CXXIX
ПЕРОН CXXX
ПЕРОН CXXXI
ПЕРОН CXXXII
ПЕРОН CXXXIII
ПЕРОН CXXXIV
ПЕРОН CXXXV
ПЕРОН CXXXVI
ПЕРОН CXXXVII
ПЕРОН CXXXVIII
ПЕРОН CXXXIX
ПЕРОН CXL
ПЕРОН CXLI
ПЕРОН CXLII
ПЕРОН CXLIII
ПЕРОН CXLIV
ПЕРОН CXLV
ПЕРОН CXLVI
ПЕРОН CXLVII
ПЕРОН CXLVIII
ПЕРОН CXLIX
ПЕРОН CL
ПЕРОН CLI
ПЕРОН CLII
ПЕРОН CLIII
ПЕРОН CLIV
ПЕРОН CLV
ПЕРОН CLVI
ПЕРОН CLVII
ПЕРОН CLVIII
ПЕРОН CLIX
ПЕРОН CLX
ПЕРОН CLXI
ПЕРОН CLXII
ПЕРОН CLXIII
ПЕРОН CLXIV
ПЕРОН CLXV
ПЕРОН CLXVI
ПЕРОН CLXVII
ПЕРОН CLXVIII
ПЕРОН CLXIX
ПЕРОН CLXX
ПЕРОН CLXXI
ПЕРОН CLXXII
ПЕРОН CLXXIII
ПЕРОН CLXXIV
ПЕРОН CLXXV
ПЕРОН CLXXVI
ПЕРОН CLXXVII
ПЕРОН CLXXVIII
ПЕРОН CLXXIX
ПЕРОН CLXXX
ПЕРОН CLXXXI
ПЕРОН CLXXXII
ПЕРОН CLXXXIII
ПЕРОН CLXXXIV
ПЕРОН CLXXXV
ПЕРОН CLXXXVI
ПЕРОН CLXXXVII
ПЕРОН CLXXXVIII
ПЕРОН CLXXXIX
ПЕРОН CXC
ПЕРОН CXCI
ПЕРОН CXCII
ПЕРОН CXCIII
ПЕРОН CXCIV
ПЕРОН CXCV
ПЕРОН CXCVI
ПЕРОН CXCVII
ПЕРОН CXCVIII
ПЕРОН CXCIX
ПЕРОН CC
ПЕРОН CCI
ПЕРОН CCII
ПЕРОН CCIII
ПЕРОН CCIV
ПЕРОН CCV
ПЕРОН CCVI
ПЕРОН CCVII
ПЕРОН CCVIII
ПЕРОН CCIX
ПЕРОН CCX
ПЕРОН CCXI
ПЕРОН CCXII
ПЕРОН CCXIII
ПЕРОН CCXIV
ПЕРОН CCXV
ПЕРОН CCXVI
ПЕРОН CCXVII
ПЕРОН CCXVIII
ПЕРОН CCXIX
ПЕРОН CCXX
ПЕРОН CCXXI
ПЕРОН CCXXII
ПЕРОН CCXXIII
ПЕРОН CCXXIV
ПЕРОН CCXXV
ПЕРОН CCXXVI
ПЕРОН CCXXVII
ПЕРОН CCXXVIII
ПЕРОН CCXXIX
ПЕРОН CCXXX
ПЕРОН CCXXXI
ПЕРОН CCXXXII
ПЕРОН CCXXXIII
ПЕРОН CCXXXIV
ПЕРОН CCXXXV
ПЕРОН CCXXXVI
ПЕРОН CCXXXVII
ПЕРОН CCXXXVIII
ПЕРОН CCXXXIX
ПЕРОН CCXL
ПЕРОН CCXLI
ПЕРОН CCXLII
ПЕРОН CCXLIII
ПЕРОН CCXLIV
ПЕРОН CCXLV
ПЕРОН CCXLVI
ПЕРОН CCXLVII
ПЕРОН CCXLVIII
ПЕРОН CCXLIX
ПЕРОН CCL
ПЕРОН CCLI
ПЕРОН CCLII
ПЕРОН CCLIII
ПЕРОН CCLIV
ПЕРОН CCLV
ПЕРОН CCLVI
ПЕРОН CCLVII
ПЕРОН CCLVIII
ПЕРОН CCLIX
ПЕРОН CCLX
ПЕРОН CCLXI
ПЕРОН CCLXII
ПЕРОН CCLXIII
ПЕРОН CCLXIV
ПЕРОН CCLXV
ПЕРОН CCLXVI
ПЕРОН CCLXVII
ПЕРОН CCLXVIII
ПЕРОН CCLXIX
ПЕРОН CCLXX
ПЕРОН CCLXXI
ПЕРОН CCLXXII
ПЕРОН CCLXXIII
ПЕРОН CCLXXIV
ПЕРОН CCLXXV
ПЕРОН CCLXXVI
ПЕРОН CCLXXVII
ПЕРОН CCLXXVIII
ПЕРОН CCLXXIX
ПЕРОН CCLXXX
ПЕРОН CCLXXXI
ПЕРОН CCLXXXII
ПЕРОН CCLXXXIII
ПЕРОН CCLXXXIV
ПЕРОН CCLXXXV
ПЕРОН CCLXXXVI
ПЕРОН CCLXXXVII
ПЕРОН CCLXXXVIII
ПЕРОН CCLXXXIX
ПЕРОН CCXC
ПЕРОН CCXCI
ПЕРОН CCXCII
ПЕРОН CCXCIII
ПЕРОН CCXCIV
ПЕРОН CCXCV
ПЕРОН CCXCVI
ПЕРОН CCXCVII
ПЕРОН CCXCVIII
ПЕРОН CCXCIX
ПЕРОН CCC
ПЕРОН CCCI
ПЕРОН CCCII
ПЕРОН CCCIII
ПЕРОН CCCIV
ПЕРОН CCCV
ПЕРОН CCCVI
ПЕРОН CCCVII
ПЕРОН CCCVIII
ПЕРОН CCCIX
ПЕРОН CCCX
ПЕРОН CCCXI
ПЕРОН CCCXII
ПЕРОН CCCXIII
ПЕРОН CCCXIV
ПЕРОН CCCXV
ПЕРОН CCCXVI
ПЕРОН CCCXVII
ПЕРОН CCCXVIII
ПЕРОН CCCXIX
ПЕРОН CCCXX
ПЕРОН CCCXXI
ПЕРОН CCCXXII
ПЕРОН CCCXXIII
ПЕРОН CCCXXIV
ПЕРОН CCCXXV
ПЕРОН CCCXXVI
ПЕРОН CCCXXVII
ПЕРОН CCCXXVIII
ПЕРОН CCCXXIX
ПЕРОН CCCXXX
ПЕРОН CCCXXXI
ПЕРОН CCCXXXII
ПЕРОН CCCXXXIII
ПЕРОН CCCXXXIV
ПЕРОН CCCXXXV
ПЕРОН CCCXXXVI
ПЕРОН CCCXXXVII
ПЕРОН CCCXXXVIII
ПЕРОН CCCXXXIX
ПЕРОН CCCXL
ПЕРОН CCCXLI
ПЕРОН CCCXLII
ПЕРОН CCCXLIII
ПЕРОН CCCXLIV
ПЕРОН CCCXLV
ПЕРОН CCCXLVI
ПЕРОН CCCXLVII
ПЕРОН CCCXLVIII
ПЕРОН CCCXLIX
ПЕРОН CCCL
ПЕРОН CCCLI
ПЕРОН CCCLII
ПЕРОН CCCLIII
ПЕРОН CCCLIV
ПЕРОН CCCLV
ПЕРОН CCCLVI
ПЕРОН CCCLVII
ПЕРОН CCCLVIII
ПЕРОН CCCLIX
ПЕРОН CCCLX
ПЕРОН CCCLXI
ПЕРОН CCCLXII
ПЕРОН CCCLXIII
ПЕРОН CCCLXIV
ПЕРОН CCCLXV
ПЕРОН CCCLXVI
ПЕРОН CCCLXVII
ПЕРОН CCCLXVIII
ПЕРОН CCCLXIX
ПЕРОН CCCLXX
ПЕРОН CCCLXXI
ПЕРОН CCCLXXII
ПЕРОН CCCLXXIII
ПЕРОН CCCLXXIV
ПЕРОН CCCLXXV
ПЕРОН CCCLXXVI
ПЕРОН CCCLXXVII
ПЕРОН CCCLXXVIII
ПЕРОН CCCLXXIX
ПЕРОН CCCLXXX
ПЕРОН CCCLXXXI
ПЕРОН CCCLXXXII
ПЕРОН CCCLXXXIII
ПЕРОН CCCLXXXIV
ПЕРОН CCCLXXXV
ПЕРОН CCCLXXXVI
ПЕРОН CCCLXXXVII
ПЕРОН CCCLXXXVIII
ПЕРОН CCCLXXXIX
ПЕРОН CCCXC
ПЕРОН CCCXCI
ПЕРОН CCCXCII
ПЕРОН CCCXCIII
ПЕРОН CCCXCIV
ПЕРОН CCCXCV
ПЕРОН CCCXCVI
ПЕРОН CCCXCVII
ПЕРОН CCCXCVIII
ПЕРОН CCCXCIX
ПЕРОН CD
ПЕРОН CDI
ПЕРОН CDII
ПЕРОН CDIII
ПЕРОН CDIV
ПЕРОН CDV
ПЕРОН CDVI
ПЕРОН CDVII
ПЕРОН CDVIII
ПЕРОН CDIX
ПЕРОН CDX
ПЕРОН CDXI
ПЕРОН CDXII
ПЕРОН CDXIII
ПЕРОН CDXIV
ПЕРОН CDXV
ПЕРОН CDXVI
ПЕРОН CDXVII
ПЕРОН CDXVIII
ПЕРОН CDXIX
ПЕРОН CDXX
ПЕРОН CDXXI
ПЕРОН CDXXII
ПЕРОН CDXXIII
ПЕРОН CDXXIV
ПЕРОН CDXXV
ПЕРОН CDXXVI
ПЕРОН CDXXVII
ПЕРОН CDXXVIII
ПЕРОН CDXXIX
ПЕРОН CDXXX
ПЕРОН CDXXXI
ПЕРОН CDXXXII
ПЕРОН CDXXXIII
ПЕРОН CDXXXIV
ПЕРОН CDXXXV
ПЕРОН CDXXXVI
ПЕРОН CDXXXVII
ПЕРОН CDXXXVIII
ПЕРОН CDXXXIX
ПЕРОН CDXL
ПЕРОН CDXLI
ПЕРОН CDXLII
ПЕРОН CDXLIII
ПЕРОН CDXLIV
ПЕРОН CDXLV
ПЕРОН CDXLVI
ПЕРОН CDXLVII
ПЕРОН CDXLVIII
ПЕРОН CDXLIX
ПЕРОН CDL
ПЕРОН CDLI
ПЕРОН CDLII
ПЕРОН CDLIII
ПЕРОН CDLIV
ПЕРОН CDLV
ПЕРОН CDLVI
ПЕРОН CDLVII
ПЕРОН CDLVIII
ПЕРОН CDLIX
ПЕРОН CDLX
ПЕРОН CDLXI
ПЕРОН CDLXII
ПЕРОН CDLXIII
ПЕРОН CDLXIV
ПЕРОН CDLXV
ПЕРОН CDLXVI
ПЕРОН CDLXVII
ПЕРОН CDLXVIII
ПЕРОН CDLXIX
ПЕРОН CDLXX
ПЕРОН CDLXXI
ПЕРОН CDLXXII
ПЕРОН CDLXXIII
ПЕРОН CDLXXIV
ПЕРОН CDLXXV
ПЕРОН CDLXXVI
ПЕРОН CDLXXVII
ПЕРОН CDLXXVIII
ПЕРОН CDLXXIX
ПЕРОН CDLXXX
ПЕРОН CDLXXXI
ПЕРОН CDLXXXII
ПЕРОН CDLXXXIII
ПЕРОН CDLXXXIV
ПЕРОН CDLXXXV
ПЕРОН CDLXXXVI
ПЕРОН CDLXXXVII
ПЕРОН CDLXXXVIII
ПЕРОН CDLXXXIX
ПЕРОН CDXC
ПЕРОН CDXCI
ПЕРОН CDXCII
ПЕРОН CDXCIII
ПЕРОН CDXCIV
ПЕРОН CDXCV
ПЕРОН CDXCVI
ПЕРОН CDXCVII
ПЕРОН CDXCVIII
ПЕРОН CDXCIX
ПЕРОН D
ПЕРОН DI
ПЕРОН DII
ПЕРОН DIII
ПЕРОН DIV
ПЕРОН DV
ПЕРОН DVI
ПЕРОН DVII
ПЕРОН DVIII
ПЕРОН DIX
ПЕРОН DX
ПЕРОН DXI
ПЕРОН DXII
ПЕРОН DXIII
ПЕРОН DXIV
ПЕРОН DXV
ПЕРОН DXVI
ПЕРОН DXVII
ПЕРОН DXVIII
ПЕРОН DXIX
ПЕРОН DXX
ПЕРОН DXXI
ПЕРОН DXXII
ПЕРОН DXXIII
ПЕРОН DXXIV
ПЕРОН DXXV
ПЕРОН DXXVI
ПЕРОН DXXVII
ПЕРОН DXXVIII
ПЕРОН DXXIX
ПЕРОН DXXX
ПЕРОН DXXXI
ПЕРОН DXXXII
ПЕРОН DXXXIII
ПЕРОН DXXXIV
ПЕРОН DXXXV
ПЕРОН DXXXVI
ПЕРОН DXXXVII
ПЕРОН DXXXVIII
ПЕРОН DXXXIX
ПЕРОН DXL
ПЕРОН DXLI
ПЕРОН DXLII
ПЕРОН DXLIII
ПЕРОН DXLIV
ПЕРОН DXLV
ПЕРОН DXLVI
ПЕРОН DXLVII
ПЕРОН DXLVIII
ПЕРОН DXLIX
ПЕРОН DL
ПЕРОН DLI
ПЕРОН DLII
ПЕРОН DLIII
ПЕРОН DLIV
ПЕРОН DLV
ПЕРОН DLVI
ПЕРОН DLVII
ПЕРОН DLVIII
ПЕРОН DLIX
ПЕРОН DLX
ПЕРОН DLXI
ПЕРОН DLXII
ПЕРОН DLXIII
ПЕРОН DLXIV
ПЕРОН DLXV
ПЕРОН DLXVI
ПЕРОН DLXVII
ПЕРОН DLXVIII
ПЕРОН DLXIX
ПЕРОН DLXX
ПЕРОН DLXXI
ПЕРОН DLXXII
ПЕРОН DLXXIII
ПЕРОН DLXXIV
ПЕРОН DLXXV
ПЕРОН DLXXVI
ПЕРОН DLXXVII
ПЕРОН DLXXVIII
ПЕРОН DLXXIX
ПЕРОН DLXXX
ПЕРОН DLXXXI
ПЕРОН DLXXXII
ПЕРОН DLXXXIII
ПЕРОН DLXXXIV
ПЕРОН DLXXXV
ПЕРОН DLXXXVI
ПЕРОН DLXXXVII
ПЕРОН DLXXXVIII
ПЕРОН DLXXXIX
ПЕРОН DXC
ПЕРОН DXCI
ПЕРОН DXCII
ПЕРОН DXCIII
ПЕРОН DXCIV
ПЕРОН DXCV
ПЕРОН DXCVI
ПЕРОН DXCVII
ПЕРОН DXCVIII
ПЕРОН DXCIX
ПЕРОН DC
ПЕРОН DCI
ПЕРОН DCII
ПЕРОН DCIII
ПЕРОН DCIV
ПЕРОН DCV
ПЕРОН DCVI
ПЕРОН DCVII
ПЕРОН DCVIII
ПЕРОН DCIX
ПЕРОН DCX
ПЕРОН DCXI
ПЕРОН DCXII
ПЕРОН DCXIII
ПЕРОН DCXIV
ПЕРОН DCXV
ПЕРОН DCXVI
ПЕРОН DCXVII
ПЕРОН DCXVIII
ПЕРОН DCXIX
ПЕРОН DCXX
ПЕРОН DCXXI
ПЕРОН DCXXII
ПЕРОН DCXXIII
ПЕРОН DCXXIV
ПЕРОН DCXXV
ПЕРОН DCXXVI
ПЕРОН DCXXVII
ПЕРОН DCXXVIII
ПЕРОН DCXXIX
ПЕРОН DCXXX
ПЕРОН DCXXXI
ПЕРОН DCXXXII
ПЕРОН DCXXXIII
ПЕРОН DCXXXIV
ПЕРОН DCXXXV
ПЕРОН DCXXXVI
ПЕРОН DCXXXVII
ПЕРОН DCXXXVIII
ПЕРОН DCXXXIX
ПЕРОН DCXL
ПЕРОН DCXLI
ПЕРОН DCXLII
ПЕРОН DCXLIII
ПЕРОН DCXLIV
ПЕРОН DCXLV
ПЕРОН DCXLVI
ПЕРОН DCXLVII
ПЕРОН DCXLVIII
ПЕРОН DCXLIX
ПЕРОН DCL
ПЕРОН DCLI
ПЕРОН DCLII
ПЕРОН DCLIII
ПЕРОН DCLIV
ПЕРОН DCLV
ПЕРОН DCLVI
ПЕРОН DCLVII
ПЕРОН DCLVIII
ПЕРОН DCLIX
ПЕРОН DCLX
ПЕРОН DCLXI
ПЕРОН DCLXII
ПЕРОН DCLXIII
ПЕРОН DCLXIV
ПЕРОН DCLXV
ПЕРОН DCLXVI
ПЕРОН DCLXVII
ПЕРОН DCLXVIII
ПЕРОН DCLXIX
ПЕРОН DCLXX
ПЕРОН DCLXXI
ПЕРОН DCLXXII
ПЕРОН DCLXXIII
ПЕРОН DCLXXIV
ПЕРОН DCLXXV
ПЕРОН DCLXXVI
ПЕРОН DCLXXVII
ПЕРОН DCLXXVIII
ПЕРОН DCLXXIX
ПЕРОН DCLXXX
ПЕРОН DCLXXXI
ПЕРОН DCLXXXII
ПЕРОН DCLXXXIII
ПЕРОН DCLXXXIV
ПЕРОН DCLXXXV
ПЕРОН DCLXXXVI
ПЕРОН DCLXXXVII
ПЕРОН DCLXXXVIII
ПЕРОН DCLXXXIX
ПЕРОН DCXC
ПЕРОН DCXCI
ПЕРОН DCXCII
ПЕРОН DCXCIII
ПЕРОН DCXCIV
ПЕРОН DCXCV
ПЕРОН DCXCVI
ПЕРОН DCXCVII
ПЕРОН DCXCVIII
ПЕРОН DCXCIX
ПЕРОН DCC
ПЕРОН DCCI
ПЕРОН DCCII
ПЕРОН DCCIII
ПЕРОН DCCIV
ПЕРОН DCCV
ПЕРОН DCCVI
ПЕРОН DCCVII
ПЕРОН DCCVIII
ПЕРОН DCCIX
ПЕРОН DCCX
ПЕРОН DCCXI
ПЕРОН DCCXII
ПЕРОН DCCXIII
ПЕРОН DCCXIV
ПЕРОН DCCXV
ПЕРОН DCCXVI
ПЕРОН DCCXVII
ПЕРОН DCCXVIII
ПЕРОН DCCXIX
ПЕРОН DCCXX
ПЕРОН DCCXXI
ПЕРОН DCCXXII
ПЕРОН DCCXXIII
ПЕРОН DCCXXIV
ПЕРОН DCCXXV
ПЕРОН DCCXXVI
ПЕРОН DCCXXVII
ПЕРОН DCCXXVIII
ПЕРОН DCCXXIX
ПЕРОН DCCXXX
ПЕРОН DCCXXXI
ПЕРОН DCCXXXII
ПЕРОН DCCXXXIII
ПЕРОН DCCXXXIV
ПЕРОН DCCXXXV
ПЕРОН DCCXXXVI
ПЕРОН DCCXXXVII
ПЕРОН DCCXXXVIII
ПЕРОН DCCXXXIX
ПЕРОН DCCXL
ПЕРОН DCCXLI
ПЕРОН DCCXLII
ПЕРОН DCCXLIII
ПЕРОН DCCXLIV
ПЕРОН DCCXLV
ПЕРОН DCCXLVI
ПЕРОН DCCXLVII
ПЕРОН DCCXLVIII
ПЕРОН DCCXLIX
ПЕРОН DCCL
ПЕРОН DCCLI
ПЕРОН DCCLII
ПЕРОН DCCLIII
ПЕРОН DCCLIV
ПЕРОН DCCLV
ПЕРОН DCCLVI
ПЕРОН DCCLVII
ПЕРОН DCCLVIII
ПЕРОН DCCLIX
ПЕРОН DCCLX
ПЕРОН DCCLXI
ПЕРОН DCCLXII
ПЕРОН DCCLXIII
ПЕРОН DCCLXIV
ПЕРОН DCCLXV
ПЕРОН DCCLXVI
ПЕРОН DCCLXVII
ПЕРОН DCCLXVIII
ПЕРОН DCCLXIX
ПЕРОН DCCLXX
ПЕРОН DCCLXXI
ПЕРОН DCCLXXII
ПЕРОН DCCLXXIII
ПЕРОН DCCLXXIV
ПЕРОН DCCLXXV
ПЕРОН DCCLXXVI
ПЕРОН DCCLXXVII
ПЕРОН DCCLXXVIII
ПЕРОН DCCLXXIX
ПЕРОН DCCLXXX
ПЕРОН DCCLXXXI
ПЕРОН DCCLXXXII
ПЕРОН DCCLXXXIII
ПЕРОН DCCLXXXIV
ПЕРОН DCCLXXXV
ПЕРОН DCCLXXXVI
ПЕРОН DCCLXXXVII
ПЕРОН DCCLXXXVIII
ПЕРОН DCCLXXXIX
ПЕРОН DCCXC
ПЕРОН DCCXCI
ПЕРОН DCCXCII
ПЕРОН DCCXCIII
ПЕРОН DCCXCIV
ПЕРОН DCCXCV
ПЕРОН DCCXCVI
ПЕРОН DCCXCVII
ПЕРОН DCCXCVIII
ПЕРОН DCCXCIX
ПЕРОН DCCC
ПЕРОН DCCCI
ПЕРОН DCCCII
ПЕРОН DCCCIII
ПЕРОН DCCCIV
ПЕРОН DCCCV
ПЕРОН DCCCVI
ПЕРОН DCCCVII
ПЕРОН DCCCVIII
ПЕРОН DCCCIX
ПЕРОН DCCCX
ПЕРОН DCCCXI
ПЕРОН DCCCXII
ПЕРОН DCCCXIII
ПЕРОН DCCCXIV
ПЕРОН DCCCXV
ПЕРОН DCCCXVI
ПЕРОН DCCCXVII
ПЕРОН DCCCXVIII
ПЕРОН DCCCXIX
ПЕРОН DCCCXX
ПЕРОН DCCCXXI
ПЕРОН DCCCXXII
ПЕРОН DCCCXXIII
ПЕРОН DCCCXXIV
ПЕРОН DCCCXXV
ПЕРОН DCCCXXVI
ПЕРОН DCCCXXVII
ПЕРОН DCCCXXVIII
ПЕРОН DCCCXXIX
ПЕРОН DCCCXXX
ПЕРОН DCCCXXXI
ПЕРОН DCCCXXXII
ПЕРОН DCCCXXXIII
ПЕРОН DCCCXXXIV
ПЕРОН DCCCXXXV
ПЕРОН DCCCXXXVI
ПЕРОН DCCCXXXVII
ПЕРОН DCCCXXXVIII
ПЕРОН DCCCXXXIX
ПЕРОН DCCCXL
ПЕРОН DCCCXLI
ПЕРОН DCCCXLII
ПЕРОН DCCCXLIII
ПЕРОН DCCCXLIV
ПЕРОН DCCCXLV
ПЕРОН DCCCXLVI
ПЕРОН DCCCXLVII
ПЕРОН DCCCXLVIII
ПЕРОН DCCCXLIX
ПЕРОН DCCCL
ПЕРОН DCCCLI
ПЕРОН DCCCLII
ПЕРОН DCCCLIII
ПЕРОН DCCCLIV
ПЕРОН DCCCLV
ПЕРОН DCCCLVI
ПЕРОН DCCCLVII
ПЕРОН DCCCLVIII
ПЕРОН DCCCLIX
ПЕРОН DCCCLX
ПЕРОН DCCCLXI
ПЕРОН DCCCLXII
ПЕРОН DCCCLXIII
ПЕРОН DCCCLXIV
ПЕРОН DCCCLXV
ПЕРОН DCCCLXVI
ПЕРОН DCCCLXVII
ПЕРОН DCCCLXVIII
ПЕРОН DCCCLXIX
ПЕРОН DCCCLXX
ПЕРОН DCCCLXXI
ПЕРОН DCCCLXXII
ПЕРОН DCCCLXXIII
ПЕРОН DCCCLXXIV
ПЕРОН DCCCLXXV
ПЕРОН DCCCLXXVI
ПЕРОН DCCCLXXVII
ПЕРОН DCCCLXXVIII
ПЕРОН DCCCLXXIX
ПЕРОН DCCCLXXX
ПЕРОН DCCCLXXXI
ПЕРОН DCCCLXXXII
ПЕРОН DCCCLXXXIII
ПЕРОН DCCCLXXXIV
ПЕРОН DCCCLXXXV
ПЕРОН DCCCLXXXVI
ПЕРОН DCCCLXXXVII
ПЕРОН DCCCLXXXVIII
ПЕРОН DCCCLXXXIX
ПЕРОН DCCCXC
ПЕРОН DCCCXCI
ПЕРОН DCCCXCII
ПЕРОН DCCCXCIII
ПЕРОН DCCCXCIV
ПЕРОН DCCCXCV
ПЕРОН DCCCXCVI
ПЕРОН DCCCXCVII
ПЕРОН DCCCXCVIII
ПЕРОН DCCCXCIX
ПЕРОН CM
ПЕРОН CMI
ПЕРОН CMII
ПЕРОН CMIII
ПЕРОН CMIV
ПЕРОН CMV
ПЕРОН CMVI
ПЕРОН CMVII
ПЕРОН CMVIII
ПЕРОН CMIX
ПЕРОН CMX
ПЕРОН CMXI
ПЕРОН CMXII
ПЕРОН CMXIII
ПЕРОН CMXIV
ПЕРОН CMXV
ПЕРОН CMXVI
ПЕРОН CMXVII
ПЕРОН CMXVIII
ПЕРОН CMXIX
ПЕРОН CMXX
ПЕРОН CMXXI
ПЕРОН CMXXII
ПЕРОН CMXXIII
ПЕРОН CMXXIV
ПЕРОН CMXXV
ПЕРОН CMXXVI
ПЕРОН CMXXVII
ПЕРОН CMXXVIII
ПЕРОН CMXXIX
ПЕРОН CMXXX
ПЕРОН CMXXXI
ПЕРОН CMXXXII
ПЕРОН CMXXXIII
ПЕРОН CMXXXIV
ПЕРОН CMXXXV
ПЕРОН CMXXXVI
ПЕРОН CMXXXVII
ПЕРОН CMXXXVIII
ПЕРОН CMXXXIX
ПЕРОН CMXL
ПЕРОН CMXLI
ПЕРОН CMXLII
ПЕРОН CMXLIII
ПЕРОН CMXLIV
ПЕРОН CMXLV
ПЕРОН CMXLVI
ПЕРОН CMXLVII
ПЕРОН CMXLVIII
ПЕРОН CMXLIX
ПЕРОН CML
ПЕРОН CMLI
ПЕРОН CMLII
ПЕРОН CMLIII
ПЕРОН CMLIV
ПЕРОН CMLV
ПЕРОН CMLVI
ПЕРОН CMLVII
ПЕРОН CMLVIII
ПЕРОН CMLIX
ПЕРОН CMLX
ПЕРОН CMLXI
ПЕРОН CMLXII
ПЕРОН CMLXIII
ПЕРОН CMLXIV
ПЕРОН CMLXV
ПЕРОН CMLXVI
ПЕРОН CMLXVII
ПЕРОН CMLXVIII
ПЕРОН CMLXIX
ПЕРОН CMLXX
ПЕРОН CMLXXI
ПЕРОН CMLXXII
ПЕРОН CMLXXIII
ПЕРОН CMLXXIV
ПЕРОН CMLXXV
ПЕРОН CMLXXVI
ПЕРОН CMLXXVII
ПЕРОН CMLXXVIII
ПЕРОН CMLXXIX
ПЕРОН CMLXXX
ПЕРОН CMLXXXI
ПЕРОН CMLXXXII
ПЕРОН CMLXXXIII
ПЕРОН CMLXXXIV
ПЕРОН CMLXXXV
ПЕРОН CMLXXXVI
ПЕРОН CMLXXXVII
ПЕРОН CMLXXXVIII
ПЕРОН CMLXXXIX
ПЕРОН CMXC
ПЕРОН CMXCI
ПЕРОН CMXCII
ПЕРОН CMXCIII
ПЕРОН CMXCIV
ПЕРОН CMXCV
ПЕРОН CMXCVI
ПЕРОН CMXCVII
ПЕРОН CMXCVIII
ПЕРОН CMXCIX
ПЕРОН CMC
ПЕРОН CMCI
ПЕРОН CMCII
ПЕРОН CMCIII
ПЕРОН CMCIV
ПЕРОН CMCV
ПЕРОН CMCVI
ПЕРОН CMCVII
ПЕРОН CMCVIII
ПЕРОН CMCIX
ПЕРОН CMCX
ПЕРОН CMCXI
ПЕРОН CMCXII
ПЕРОН CMCXIII
ПЕРОН CMCXIV
ПЕРОН CMCXV
ПЕРОН CMCXVI
ПЕРОН CMCXVII
ПЕРОН CMCXVIII
ПЕРОН CMCXIX
ПЕРОН CMCXX
ПЕРОН CMCXXI
ПЕРОН CMCXXII
ПЕРОН CMCXXIII
ПЕРОН CMCXXIV
ПЕРОН CMCXXV
ПЕРОН CMCXXVI
ПЕРОН CMCXXVII
ПЕРОН CMCXXVIII
ПЕРОН CMCXXIX
ПЕРОН CMCXXX
ПЕРОН CMCXXXI
ПЕРОН CMCXXXII
ПЕРОН CMCXXXIII
ПЕРОН CMCXXXIV
ПЕРОН CMCXXXV
ПЕРОН CMCXXXVI
ПЕРОН CMCXXXVII
ПЕРОН CMCXXXVIII
ПЕРОН CMCXXXIX
ПЕРОН CMCXL
ПЕРОН CMCXLI
ПЕРОН CMCXLII
ПЕРОН CMCXLIII
ПЕРОН CMCXLIV
ПЕРОН CMCXLV
ПЕРОН CMCXLVI
ПЕРОН CMCXLVII
ПЕРОН CMCXLVIII
ПЕРОН CMCXLIX
ПЕРОН CMCL
ПЕРОН CMCLI
ПЕРОН CMCLII
ПЕРОН CMCLIII
ПЕРОН CMCLIV
ПЕРОН CMCLV
ПЕРОН CMCLVI
ПЕРОН CMCLVII
ПЕРОН CMCLVIII
ПЕРОН CMCLIX
ПЕРОН CMCLX
ПЕРОН CMCLXI
ПЕРОН CMCLXII
ПЕРОН CMCLXIII
ПЕРОН CMCLXIV
ПЕРОН CMCLXV
ПЕРОН CMCLXVI
ПЕРОН CMCLXVII
ПЕРОН CMCLXVIII
ПЕРОН CMCLXIX
ПЕРОН CMCLXX
ПЕРОН CMCLXXI
ПЕРОН CMCLXXII
ПЕРОН CMCLXXIII
ПЕРОН CMCLXXIV
ПЕРОН CMCLXXV
ПЕРОН CMCLXXVI
ПЕРОН CMCLXXVII
ПЕРОН CMCLXXVIII
ПЕРОН CMCLXXIX
ПЕРОН CMCLXXX
ПЕРОН CMCLXXXI
ПЕРОН CMCLXXXII
ПЕРОН CMCLXXXIII
ПЕРОН CMCLXXXIV
ПЕРОН CMCLXXXV
ПЕРОН CMCLXXXVI
ПЕРОН CMCLXXXVII
ПЕРОН CMCLXXXVIII
ПЕРОН CMCLXXXIX
ПЕРОН CMCXC
ПЕРОН CMCXCI
ПЕРОН CMCXCII
ПЕРОН CMCXCIII
ПЕРОН CMCXCIV
ПЕРОН CMCXCV
ПЕРОН CMCXCVI
ПЕРОН CMCXCVII
ПЕРОН CMCXCVIII
ПЕРОН CMCXCIX
ПЕРОН CMCC
ПЕРОН CMCCI
ПЕРОН CMCCII
ПЕРОН CMCCIII
ПЕРОН CMCCIV
ПЕРОН CMCCV
ПЕРОН CMCCVI
ПЕРОН CMCCVII
ПЕРОН CMCCVIII
ПЕРОН CMCCIX
ПЕРОН CMCCX
ПЕРОН CMCCXI
ПЕРОН CMCCXII
ПЕРОН CMCCXIII
ПЕРОН CMCCXIV
ПЕРОН CMCCXV
ПЕРОН CMCCXVI
ПЕРОН CMCCXVII
ПЕРОН CMCCXVIII
ПЕРОН CMCCXIX
ПЕРОН CMCCXX
ПЕРОН CMCCXXI
ПЕРОН CMCCXXII
ПЕРОН CMCCXXIII
ПЕРОН CMCCXXIV
ПЕРОН CMCCXXV
ПЕРОН CMCCXXVI
ПЕРОН CMCCXXVII
ПЕРОН CMCCXXVIII
ПЕРОН CMCCXXIX
ПЕРОН CMCCXXX
ПЕРОН CMCCXXXI
ПЕРОН CMCCXXXII
ПЕРОН CMCCXXXIII
ПЕРОН CMCCXXXIV
ПЕРОН CMCCXXXV
ПЕРОН CMCCXXXVI
ПЕРОН CMCCXXXVII
ПЕРОН CMCCXXXVIII
ПЕРОН CMCCXXXIX
ПЕРОН CMCCXL
ПЕРОН CMCCXLI
ПЕРОН CMCCXLII
ПЕРОН CMCCXLIII
ПЕРОН CMCCXLIV
ПЕРОН CMCCXLV
ПЕРОН CMCCXLVI
ПЕРОН CMCCXLVII
ПЕРОН CMCCXLVIII
ПЕРОН CMCCXLIX
ПЕРОН CMCCL
ПЕРОН CMCCLI
ПЕРОН CMC

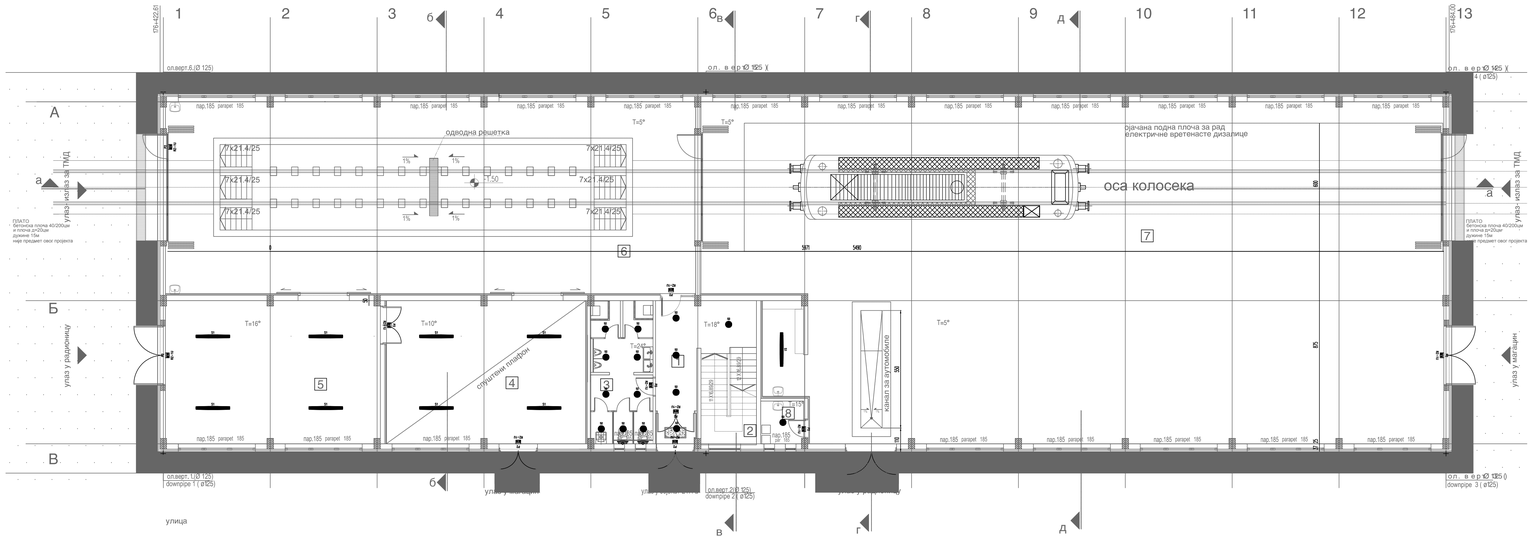
1
2
3
б
4
5
6в
7
г
8
9
д
10
11
12
13
А
Б
В
а
в
ул.1 у радионици
ул.2 испод ТМД
ул.3 испод ТМД
ул.4 испод ТМД
ул.5 у радионици
ул.6 испод ТМД
ул.7 испод ТМД
ул.8 испод ТМД
ул.9 испод ТМД
ул.10 испод ТМД
ул.11 испод ТМД
ул.12 испод ТМД
ул.13 испод ТМД
ул.14 испод ТМД
ул.15 испод ТМД
ул.16 испод ТМД
ул.17 испод ТМД
ул.18 испод ТМД

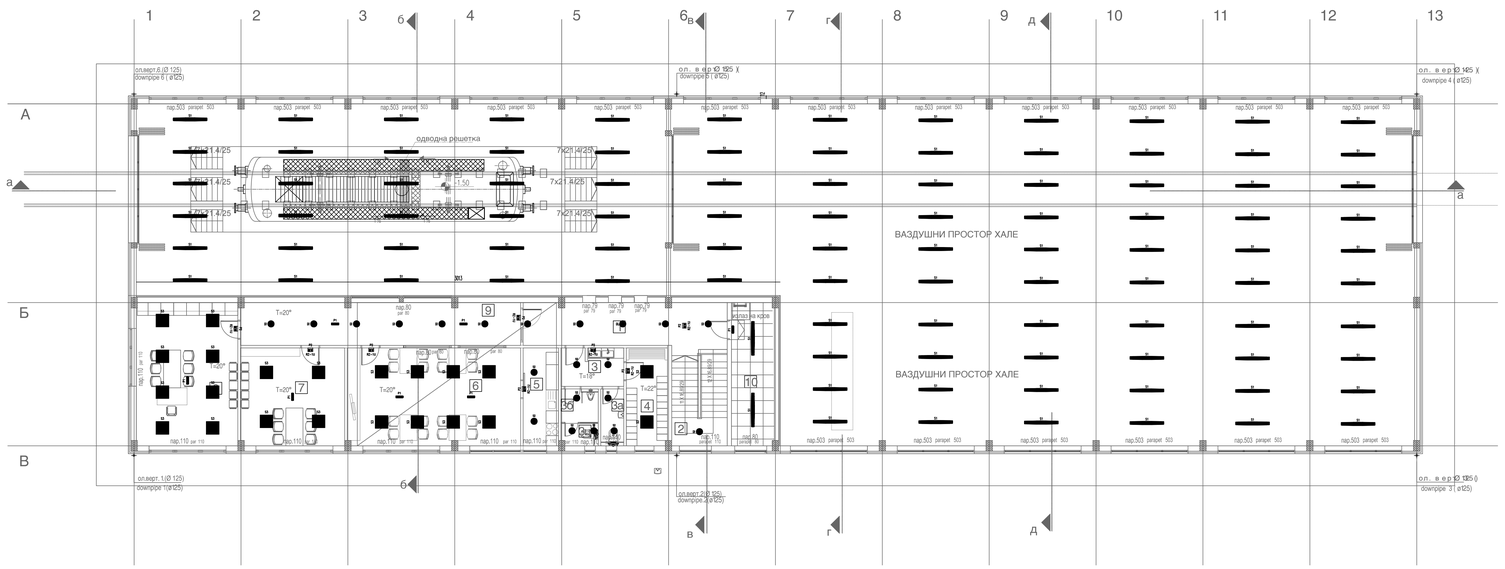

СПРАТ

Ред. бр.	НАМЕНА ПРОСТОРИЈЕ	П (m^2)	О (m)	ОБРАДА	
				под	зид	плафон
1	ходник	19.80	25.05	мермер,кер,ламин.	дисперзија	дисперзија
2	степениште	11.34	14.21	мермер,кер,ламин.	дисперзија	дисперзија
	Санитарни чвор					
3	Предпростор	5.20	10.74	мермер,кер,ламин.	керам.плочице	дисперзија пер. корт.глетнв.кл.2/5кв
3а	Женски тоалет	2.85	7.46	мермер,кер,ламин.	керам.плочице	дисперзија пер. корт.глетнв.кл.2/5кв
3б	Муски тоалет	4.58	8.80	мермер,кер,ламин.	керам.плочице	дисперзија пер. корт.глетнв.кл.2/5кв
4	Гардероба	8.79	13.01	мермер,кер,ламин.	керам.плочице	дисперзија пер. корт.глетнв.кл.2/5кв
5	кухиња	7.55	12.46	мермер,кер,ламин.	керам.плочице	дисперзија
6	трпезарија	37.02	25.88	мермер,кер,ламин.	дисперзија	дисперзија
7	п р о с . з а о д м о р р а д н и к а	22.30	16.92	мермер,кер,ламин.	дисперзија	дисперзија
8	канцеларија шефа дежурне	31.80	22.90	мермер,кер,ламин.	дисперзија	дисперзија
9	х о д н и к	26.02	31.22	мермер,кер,ламин.	дисперзија	дисперзија
10	ТК просторија	13.38	17.41	ПОСТОЈЕЋИ ТОД,ТК дистрибуирана	акрилна боја	дисперзија
	УКУПНО	190.63			(-3%)	184.91

ПОВРШИНА СПРАТА ОБЈЕКТА	П (m^2)	П (m^2)(-3%)
НЕТО ПОВРШИНА	190.35	184.91
БРУТО ПОВРШИНА	225.69	

	ЛЕГЕНДА СИМБОЛА	
	AQEPRO L LED6400-840 PC WB HF 51.4W 4000K IP66	98 kom.
	CETUS LED 2000 HF 25W	21 kom.
	OMEGA LED 4000-840 HF Q597 36.5W IP44	22 kom.
	VOYAGER COMPACT LED 3W 6500K IP65 3h	7 kom.
	VOYAGER BLADE EXIT E3M MSF 5W IP30 3h	8 kom.

Број	Датум	Опис
03		
02		
01		

Ревизиони блок:

САОБРАЋАЈНИ ИНСТИТУТ ЦИП, д.о.о.

Немањина 6; 11000 Београд; Србија
Тел: 011/3618-134; Факс: 011/3618-324; web site: www.sicip.co.rs

Организациона јединица:САОБРАЋАЈНИЦЕ

Одговорни пројектант:
Драгана Марјановић, дипл. инж. ел.
лиценца број: **ИКС 350 1687 10**

Сарадници:
Софија Сердар Туцић, мастер инж. ел.
Александра Жунић, дипл. инж. ел.

Инвеститор пројекта: **"ИНФРАСТРУКТУРА ЖЕЛЕЗНИЦЕ СРБИЈЕ " А.Д.**

Научни пројекти:
Joint Venture of
China Railway International Corporation Ltd. (CRIC)
No.12 Fuxing Road Haidian District,Beijing
P.R.China, 100038
и
China Communication Construction Company Ltd. (CCCC)
No.85 Deshengmenwai Street,Xicheng District,Beijing
P.R.China, 100088

Локација објекта:
ПРУГА БЕОГРАД - СУБОТИЦА - ДРЖАВНА ГРАНИЦА /ЖЕЛЕЗНАЦА/
ДЕОНИЦА ПРУГЕ НОВИ САД - СУБОТИЦА - ДРЖАВНА ГРАНИЦА /ЖЕЛЕЗНАЦА/

Део пројекта:
42.3.27 Пројекат електроенергетских инсталација за објекат ЕТП - деонице контејнерског терминала Суботица

Унутрашња контрола:
Андрија Мијајчић, дипл. инж. ел.

Главни пројектант:
др Љиљана Милић Марковић, дипл. грађ. инж.

Руководилац организационе јединице:
Татјана Кнежевић, дипл. инж. ел.

Цртеж: Дистрибуција инсталација осветљења - спрат

Размера: 1:100

Врста тех. док.: **ПГД**
датум: **2021.**
Цртеж бр.: 2020-250-ЕЛТЕ-42.3.27-ЦТ2.2

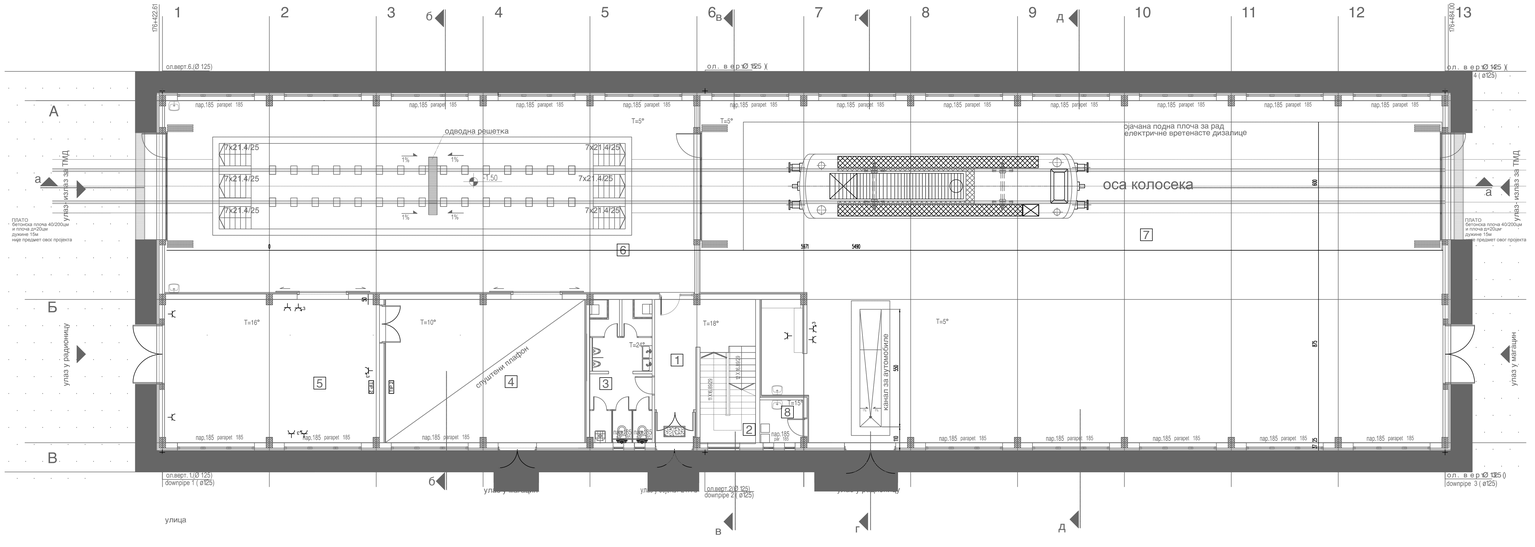

ПРИЗЕМЉЕ

РБР	НАМЕНА ПРОСТОРИЈЕ	П (m^2)	О (m)	ОБРАДА ПОД	ОБРАДА ЗИД	ОБРАДА ПЛАФОН
1	Улаз и ходник	16.31	23.77	керамика под.	керамика под.	ДИСПЕРЗИЈА
2	степениште	11.44	14.31	керамика степ.	дисперзија	ДИСПЕРЗИЈА
3	Санитарни чвор	18.58	26.35	керамика под.	керамика под.	ПВЦ ПАНЕЛИ
4	Гаражна радионица	62.27	33.03	индустријски под	керам.плочице	ПВЦ ПАНЕЛИ
5	Радионица	67.01	34.50	индустријски под	керам.плочице	ДИСПЕРЗИЈА
6	Гаража за ТМД	221.60	69.60	индустријски под	керам.плочице	ПВЦ ПАНЕЛИ
7	гараже ТМД и радионица за возила	528.78	111.85	индустријски под	керам.плочице	ПВЦ ПАНЕЛИ
8	к о т л а р н и ц а	3.98	8.01	индустријски под	керам.плочице	ДИСПЕРЗИЈА
	УКУПНО	932.97				

УКУПНА НЕТО површина призмља	П (m^2)	П (m^2)(+3%)
НЕТО ПОВРШИНА	932.97	904.99
БРУТО ПОВРШИНА		1013.43

УКУПНА ПОВРШИНА ОБЈЕКТА	П (m^2)
УКУПНА НЕТО ПОВРШИНА ОБЈЕКТА	1023.60
УКУПНА БРУТО ПОВРШИНА ОБЈЕКТА	1259.12

ЛЕГЕНДА СИМБОЛА: / LEGEND OF SYMBOLS:

Модуларни зидни уградни комплет са прикључцима:
- 1 модуларна прикључница беле боје 2P+PE, 16A, 230V, мрежно напајање
- 1 модуларни мрежни прикључак RJ45, беле боје

Modular built-in wall socket outlet with following modules:
- 1x schuko socket module, white color, 2P+PE, 16A, 230V, power supply from public network
- 1x RJ45 socket module, white color

Модуларни зидни уградни комплет са прикључцима:
- 2 модуларне прикључнице беле боје 2P+PE, 16A, 230V, мрежно напајање
- 2 модуларна мрежна прикључка RJ45, беле боје

Modular built-in wall socket outlet with following modules:
- 2x schuko socket modules, white color, 2P+PE, 16A, 230V, power supply from public network
- 2x RJ45 socket modules, white color

Модуларни зидни уградни комплет са прикључцима:
- 2 модуларне прикључнице зелене боје 2P+PE, 16A, 230V, UPS напајање
- 2 модуларна мрежна прикључка RJ45, зелене боје

Modular built-in wall socket outlet with following modules:
- 2x schuko socket modules, green color, 2P+PE, 16A, 230V, power supply from UPS
- 2x RJ45 socket modules, green color

Разводни орман — Distribution cabinet

Шуко прикључница 230V/16A — Schuko socket 230V/16A

Шуко прикључница дупла 230V/16A — Duble schuko socket 230V/16A

Монофазни извод — Single-phase cable outlet

Бојлер 230V, 2kW — Boiler 230V, 2kW

Прекидач са индикацијом 16A/230V — Electric switch for boiler with red indicator lamp 230V/16A

Шуко прикључница трофазна 400V/25A — Tree-phase Schuko socket 400V/25A

Број	Датум	Опис
03		
02		
01		

Ревизиони блок:

САОБРАЋАЈНИ ИНСТИТУТ ЦИП, д.о.о.

Немањина 6; 11000 Београд; Србија
Тел: 011/3618-134; Факс: 011/3618-324; web site: www.sicip.co.rs

Организациона јединица:САОБРАЋАЈНИЦЕ

Одговорни пројектант:
Драгана Марјановић, дипл. инж. ел.
лиценца број: **ИКС 350 1687 10**

Сарадници:
Софија Сердар Туцић, мастер инж. ел.
Александра Жунић, дипл. инж. ел.

Унутрашња контрола:
Андреја Мијачић, дипл. инж. ел.

Главни пројектант:
др Љиљана Милић Марковић, дипл. грађ. инж.

Руководилац организационе јединице:
Татјана Кнежевић, дипл. инж. ел.

Инвеститор пројекта: **"ИНФРАСТРУКТУРА ЖЕЛЕЗНИЦЕ СРБИЈЕ " А.Д.**
Прихваћено ЈКП Београд
Јавно Ветално и
China Railway International Corporation Ltd. (CRIC)
No.2 Fuxing Road Haidian District,Beijing P.R.China, 100038
China Communication Construction Company Ltd. (CCCC)
No.85 Deshengmenwai Street,Xicheng District,Beijing P.R.China, 100088
Сагласност на пројекат
ГРУПА БЕОГРАД - СУБОТИЦА - ДРЖАВНА ГРАНИЦА ЖЕЛЕЗНИЦА)
ДЕОНИЦА ГРУП НОВИ САД - СУБОТИЦА - ДРЖАВНА ГРАНИЦА ЖЕЛЕЗНИЦА)

Део пројекта:
42.3.27 Пројекат електроенергетских инсталација за објекат ЕТП - дизалица контејнера кранa Суботица

Цртеж: **Дистрибуција технолошких потрошача - прикључна -**

Размера: 1:100

Врста тех. док.: **ПГД**
датум: **2021.**
Цртеж бр.: 2020-250-ЕЛТЕ-42.3.27-Ц03.1

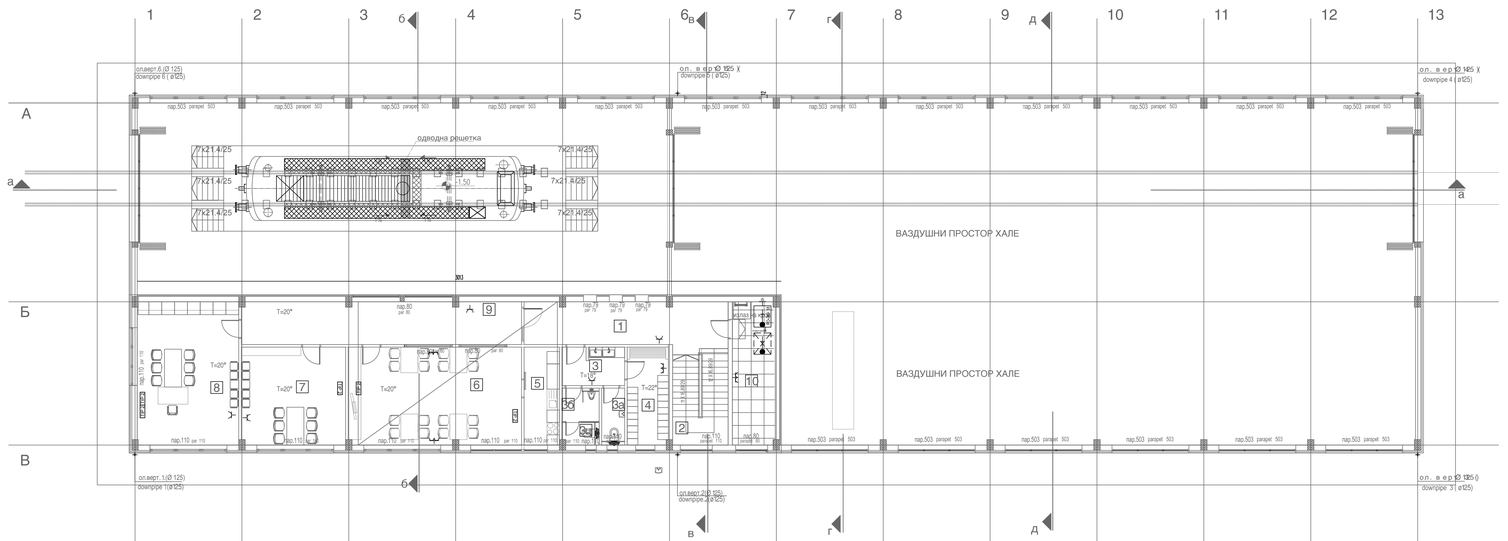

СПРАТ

РЕД. БР.	НАМЕНА ПРОСТОРИЈЕ	П (m^2)	О (m)	ОБРАДА		
				под	зид	ПЛАФОН
1	ходник	19.80	25.05	кванглазиран, глазиран	дисперзија	дисперзија
2	степениште	11.34	14.21	кванглазиран, глазиран	дисперзија	дисперзија
	Санитарни чвор					
3	Предпростор	5.20	10.74	кванглазиран, глазиран	керам.плочице	епоксидна пер-мат.глазиј.вод.зид.
3а	Женски тоалет	2.85	7.46	кванглазиран, глазиран	керам.плочице	епоксидна пер-мат.глазиј.вод.зид.
3б	Муски тоалет	4.58	8.80	кванглазиран, глазиран	керам.плочице	епоксидна пер-мат.глазиј.вод.зид.
4	Гардероба	8.79	13.01	кванглазиран, глазиран	керам.плочице	вод.глазиј.вод.зид.
5	кухиња	7.55	12.46	кванглазиран, глазиран	керам.плочице	дисперзија
6	трпезарија	37.02	25.88	кванглазиран, глазиран	дисперзија	дисперзија
7	простор за одмор радника	20.03	18.92	кванглазиран, глазиран	дисперзија	дисперзија
8	канцеларија шефа дежурне	31.80	22.90	кванглазиран, глазиран	дисперзија	дисперзија
9	ходник	26.02	31.22	кванглазиран, глазиран	дисперзија	дисперзија
10	ТК простор	13.38	17.41	антистатик под не дистрибуирано	акрилна боја	дисперзија
	УКУПНО	190.63			(-3%)	184.91

ПОВРШИНА СПРАТА ОБЈЕКТА	П (m^2)	П (m^2)(-3%)
НЕТО ПОВРШИНА	190.35	184.91
БРУТО ПОВРШИНА	225.69	

ЛЕГЕНДА СИМБОЛА: / LEGEND OF SYMBOLS:

Модуларни зидни уградни комплет са прикључцима:
- 1 модуларна прикључница бела боје 2P+PE, 16A, 230V, мрежно напајање
- 1 модуларни мрежни прикључак RJ45, беле боје

Modular built-in wall socket outlet with following modules:
- 1x schuko socket module, white color, 2P+PE, 16A, 230V, power supply from public network
- 1x RJ45 socket module, white color

Модуларни зидни уградни комплет са прикључцима:
- 2 модуларне прикључнице беле боје 2P+PE, 16A, 230V, мрежно напајање
- 2 модуларна мрежна прикључка RJ45, беле боје

Modular built-in wall socket outlet with following modules:
- 2x schuko socket modules, white color, 2P+PE, 16A, 230V, power supply from public network
- 2x RJ45 socket modules, white color

Модуларни зидни уградни комплет са прикључцима:
- 2 модуларне прикључнице зелене боје 2P+PE, 16A, 230V, UPS напајање
- 2 модуларна мрежна прикључка RJ45, зелене боје

Modular built-in wall socket outlet with following modules:
- 2x schuko socket modules, green color, 2P+PE, 16A, 230V, power supply from UPS
- 2x RJ45 socket modules, green color

Разводни орман — Distribution cabinet

Шуко прикључница 230V/16A — Schuko socket 230V/16A

Шуко прикључница дупла 230V/16A — Duble schuko socket 230V/16A

Монофазни извод — Single-phase cable outlet

Бојлер 230V, 2kW — Boiler 230V, 2kW

Прекидач са индикацијом 16A/230V — Electric switch for boiler with red indicator lamp 230V/16A

Шуко прикључница трофазна 400V/25A — Tree-phase Schuko socket 400V/25A

Број	Датум	Опис
03		
02		
01		

Ревизиони блок:

САОБРАЋАЈНИ ИНСТИТУТ ЦИП, д.о.о.

Немањина 6; 11000 Београд; Србија
Тел: 011/3618-134; Факс: 011/3618-324; web site: www.sicip.co.rs

Организациона јединица:САОБРАЋАЈНИЦЕ

Одговорни пројектант:
Драгана Марјановић, дипл. инж. ел.
лиценца број: **ИКС 350 5587 10**

Сарадници:
Софија Сердар Туцић, мастер инж. ел.
Александра Жунић, дипл. инж. ел.

Инвеститор пројекта: **"ИНФРАСТРУКТУРА ЖЕЛЕЗНИЦЕ СРБИЈЕ " А.Д.**

Уговорач пројекта: **Уговор бр. 2021/0000-0000 од 00.00.2021. године**

Јавни Уговор о: China Railway International Corporation Ltd. (CRIC) No.9 Fuxing Road Haidian District,Beijing P.R.China, 100038

Извођач радова: China Communication Construction Company Ltd. (CCCC) No.85 Deshengmenwai Street,Xicheng District,Beijing P.R.China, 100088

Надзорни орган: **ОРГАН ЗА ПОСЛОВЕ ИЗГРАДЊЕ ДЕОНИЦА ГРУТО НОВИ САД – СУБОТИЦА - ДРЖАВНА ГРАНИЦА ЖЕЛЕЗНИЦА)**

Део пројекта:
42.3.27 Пројекат електроенергетских инсталација за објекат ЕТП - дежурна контрола мрежа Суботица

Унутрашња контрола:
Андрија Мијајлић, дипл. инж. ел.

Главни пројектант:
др Љиљана Милић Марковић, дипл. грађ. инж.

Руководиоци организационе јединице:
Татјана Кнежевић, дипл. инж. ел.

Цртеж: **Дистрибуција технолошких потрошача - спрат**

Размера: 1:100

Врста тех. док.: **ПГД**

датум: **2021.**

Цртеж бр.: 2020-250-ЕЛТЕ-4/2.3.27-ЦД3.2

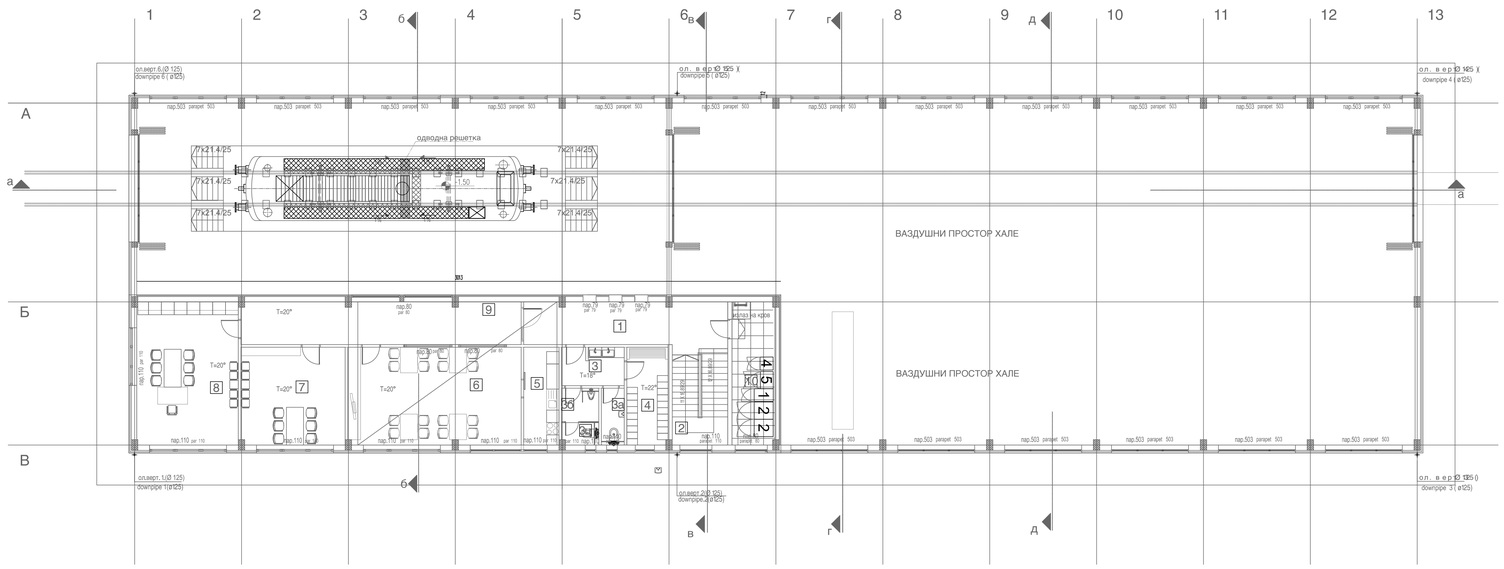

СПРАТ

РЕД. БР.	НАМЕНА ПРОСТОРИЈЕ	П (m^2)	О (m)	ОБРАДА		
				под	зид	ПЛАФОН
1	ходник	19.80	25.05	кмклин/керамика	дисперзија	дисперзија
2	степениште	11.34	14.21	кмклин/керамика	дисперзија	дисперзија
	Санитарни чвор					
3	Предпростор	5.20	10.74	кмклин/керамика	керам.плочице	алкатрансирани гипс-карт.плоче-вл.0,35м
3а	Женски тоалет	2.85	7.46	кмклин/керамика	керам.плочице	алкатрансирани гипс-карт.плоче-вл.0,35м
3б	Муски тоалет	4.58	8.80	кмклин/керамика	керам.плочице	алкатрансирани гипс-карт.плоче-вл.0,35м
4	Гардероба	8.79	13.01	кмклин/керамика	керам.плочице	алкатрансирани гипс-карт.плоче-вл.0,35м
5	кухиња	7.55	12.46	кмклин/керамика	керам.плочице	дисперзија
6	трпезарија	37.02	25.88	кмклин/керамика	дисперзија	дисперзија
7	простор за одмор радника	22.50	18.92	кмклин/керамика	дисперзија	дисперзија
8	канцеларија шефа дежнице	31.80	22.90	кмклин/керамика	дисперзија	дисперзија
9	ходник	26.02	31.22	кмклин/керамика	дисперзија	дисперзија
10	ТК просторија	13.38	17.41	диспетерски под са дистанцерима	акрилна боја	дисперзија
	УКУПНО	190.63			(-3%)	184.91

ПОВРШИНА СПРАТА ОБЈЕКТА	П (m^2)	П (m^2)(-3%)
НЕТО ПОВРШИНА	190.35	184.91
БРУТО ПОВРШИНА	225.69	

Легенда /Legend

1 Рек УПС-а, димензије (ШхДхВ) 600x890x1975mm, тежина 409kg
/UPS Rrack, dimensions (WxDxH) 600x890x1975mm, weight 409kg

2 Батеријски кабинет, димензије (ШхДхВ) 810x890x1990mm, тежина 1792kg
/Battery rack, dimensions (WxDxH) 810x890x1990mm, weight 409kg

3 Исправљач 48V, димензије (ШхДхВ) 600x600x1990mm, тежина 185kg
/Rectifier 48V, dimensions (WxDxH) 600x600x1990mm, weight 185kg

4 VR, димензије (ШхДхВ) 610x612x1574mm, тежина 200kg
/Voltage Stabiliser (WxDxH) 610x612x1574mm, weight 200kg

5 Трафо у трафо орману, димензије (ШхДхВ) 800x600x1990mm, тежина 640kg
/Transformer in transformer cabinet, dimensions (WxDxH) 800x600x1990mm, weight 640kg

Број	Датум	Опис
03		
02		
01		

Ревизиони блок:

САОБРАЋАЈНИ ИНСТИТУТ ЦИП, д.о.о.

Немањина 6; 11000 Београд; Србија
Тел: 011/3618-134; Факс: 011/3618-324; web site: www.sicip.co.rs

Организациона јединица:САОБРАЋАЈНИЦЕ

Одговорни пројектант:
Драгана Марјановић, дипл. инж. ел.
лиценца број: **ИКС 350 5887 10**

Сарадници:
Софија Сердар Туцић, мастер инж. ел.
Александра Жунић, дипл. инж. ел.

Унутрашња контрола:
Андрија Мијајчић, дипл. инж. ел.

Главни пројектант:
др Љиљана Милић Марковић, дипл. грађ. инж.

Руководилац организационе јединице:
Татјана Кнежевић, дипл. инж. ел.

Инвеститор пројекта:
"ИНФРАСТРУКТУРА ЖЕЛЕЗНИЦЕ СРБИЈЕ " А.Д.

Пројектни тим:
Пејчинац Б.Ж. Виктор

Извођач радова:
China Railway International Corporation Ltd. (CRIC)
No.3,Fuxing Road Haidian District,Beijing
P.R.China, 100038

Надзорни орган:
China Communication Construction Company Ltd. (CCCC)
No.85,Deshengmenwai Street,Xicheng District,Beijing
P.R.China, 100088

Део пројекта:
42.3.27 Пројекат електроенергетских инсталација за објекат ЕТП - дизелска контејнерска мрежа Суботица

Цртеж:
Дислокација опреме за бесприкидно напајање

Размера: 1:100

Врста тех. док.: **ПГД**
датум: **2021.**
Цртеж бр. 2020-250-ЕЛЕ-42.3.27-ЦД

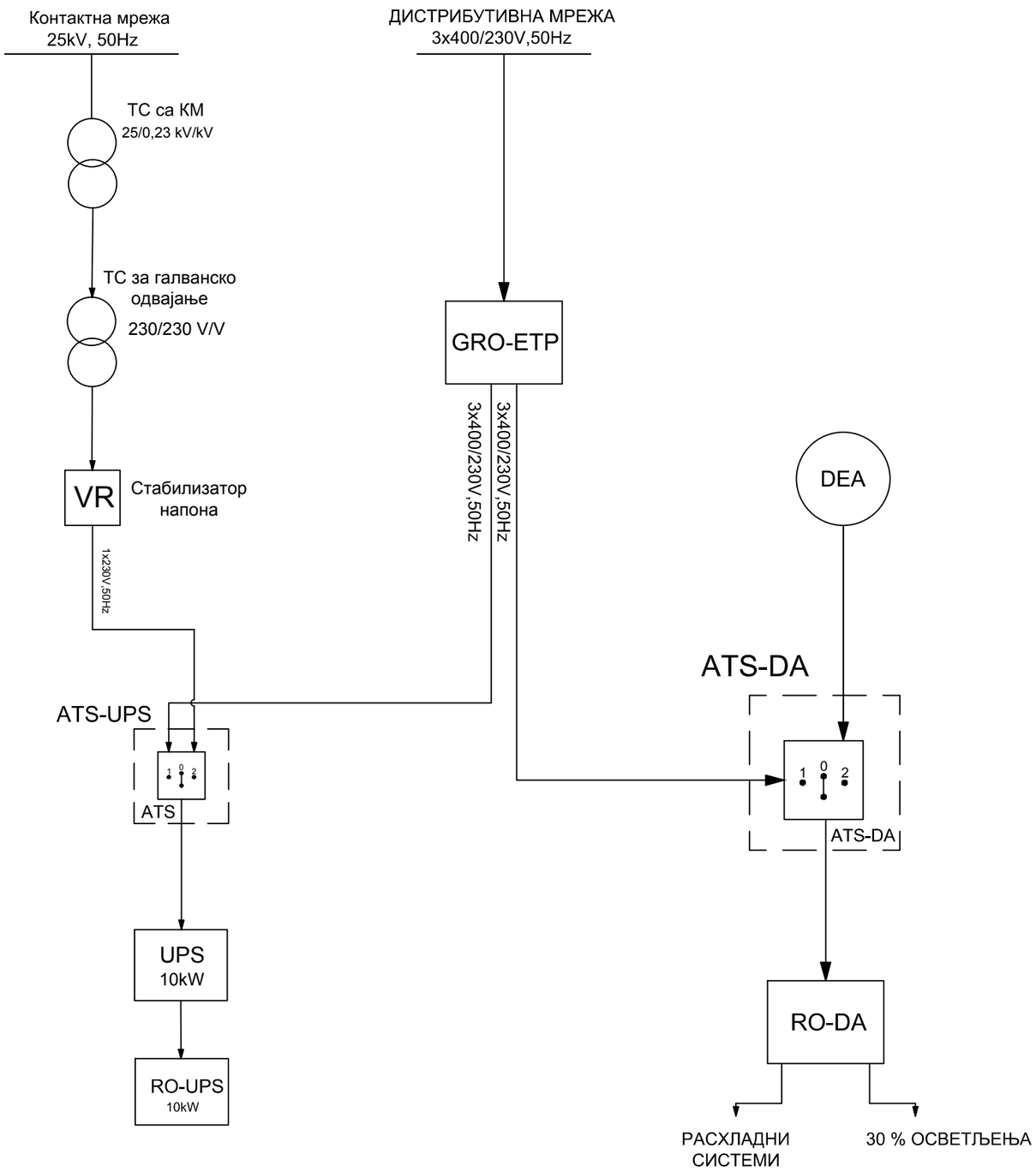

03		
02		
01		
Број	Датум	Опис

Ревизиони блок:

САОБРАЋАЈНИ ИНСТИТУТ ЦИП, д.о.о.

Немањина 6; 11000 Београд; Србија
Тел: 011/3618-134; Факс: 011/3618-324; web site: www.sicip.co.rs

Организациона јединица:САОБРАЋАЈНИЦЕ

Одговорни пројектант:
Драгана Марјановић, дипл. инж. ел.
лиценца број: **ИКС 350 I887 10**

Сарадници:
Софија Сердар Туцић, мастер инж. ел.
Александра Жунић, дипл. инж. ел.

Унутрашња контрола:
Андреја Мијалчић, дипл. инж. ел.

Главни пројектант:
др Љиљана Милић Марковић, дипл. грађ. инж.

Руководилац организационе јединице:
Татјана Кнежевић, дипл. инж. ел.

Инвеститор пројекта:
" ИНФРАСТРУКТУРА ЖЕЛЕЗНИЦЕ СРБИЈЕ " А.Д.
Немањина 6/IV, Београд

Наручилац пројекта: Joint Venture of
China Railway International Corporation Ltd. (CRIC)
No.10 Fuxing Road,Haidian District,Beijing
P.R China, 100844
China Communication Construction Company Ltd. (CCCC)
No.85 Deshengmenwai Street,Xicheng District,Beijing
P.R China, 100088

Објекат:
ПРУГА БЕОГРАД - СУБОТИЦА - ДРЖАВНА ГРАНИЦА (КЕЛЕБИЈА)
ДЕОНИЦА ПРУГЕ НОВИ САД - СУБОТИЦА - ДРЖАВНА ГРАНИЦА (КЕЛЕБИЈА)

Део пројекта:
4/2.3.27 Пројекат електроенергетских инсталација за објекат ЕТП - деоница контакне мреже Суботица

Цртеж:
Блок шема беспрекидног напајања

Размера:
-

Врста тех. док.: **ПГД**
датум: **2021.**
Цртеж бр. 2020-250-ЕЛЕ-4/2.3.27-Ц05

ОСНОВА КРОВА

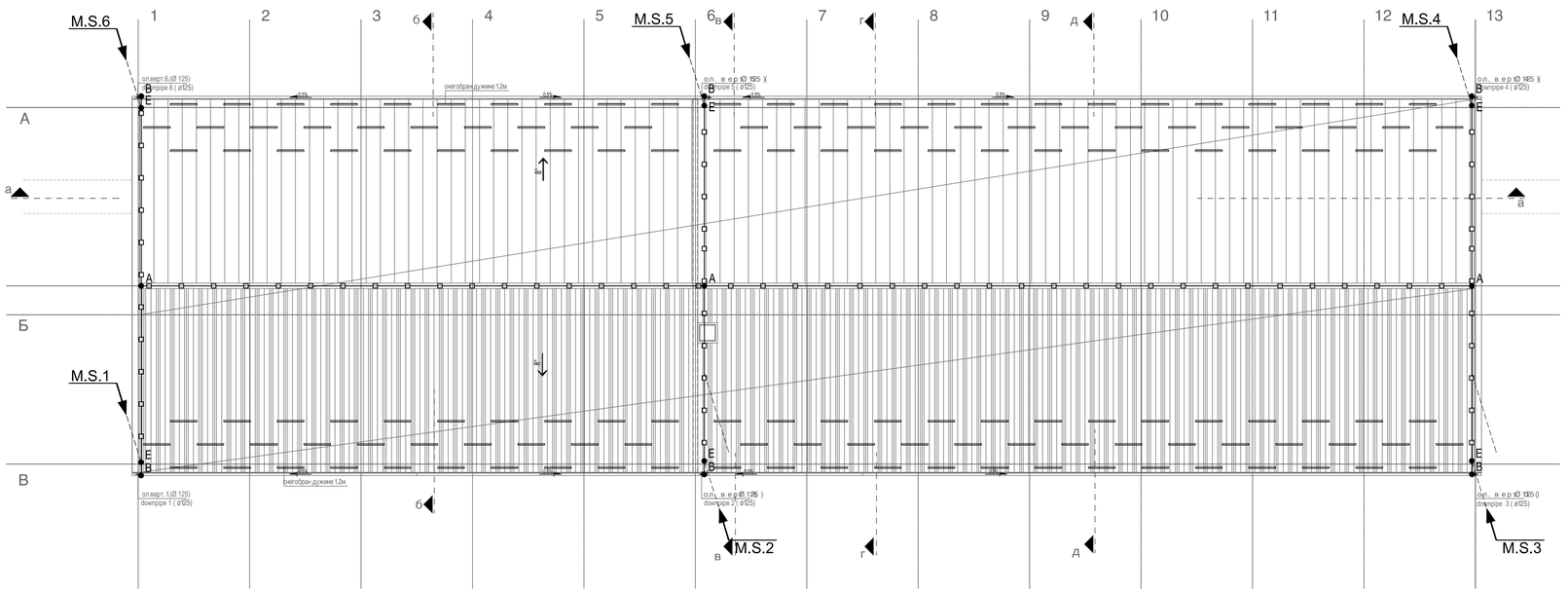
M.S.6
M.S.5
M.S.4
M.S.1
M.S.1
M.S.2
M.S.3
1
2
3
б
4
5
6в
7
г
8
9
д
10
11
12
13
А
Б
В
а
а
ол.вертр.6 (Ø 125)
downpipe 6 (ø125)
снегобран дужине 1.2м
ол.. в е р Ø 125)
downpipe 5 (ø125)
ол.. в е р Ø 125)
downpipe 4 (ø125)
ол.вертр.1(Ø 125)
downpipe 1 (ø125)
снегобран дужине 1.2м
ол.. в е р Ø 125)
downpipe 2 (ø125)
ол.. в е р Ø 125 ()
downpipe 3 (ø125)
0.5%
0.5%
0.5%

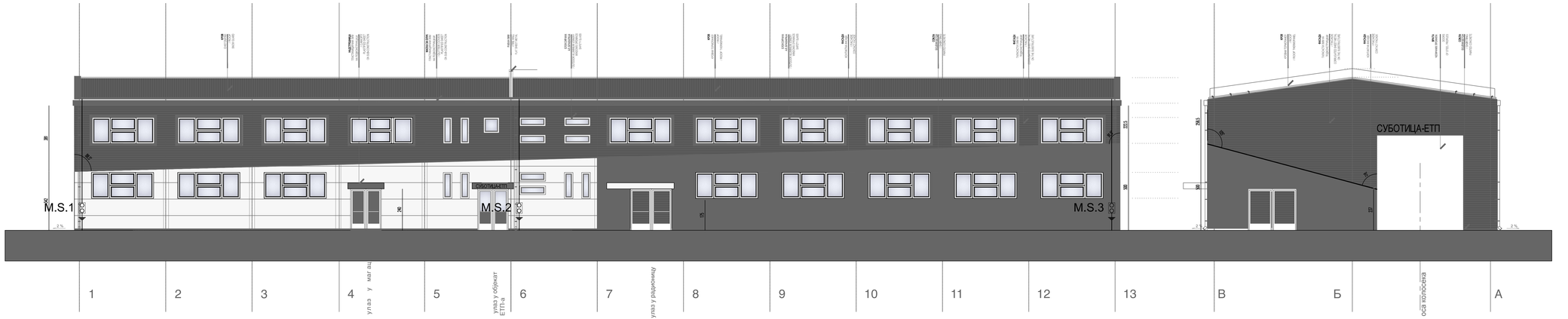

LEGENDA

- A — Ukrsni komad KON04A simple (R) za spoj provodnika od aluminijuma Ø8mm
- B — Olučni kontaktni element KON06 (R)
- C — Obujmica KON11A (R) za povezivanje metalnih masa
- D — Ukrsni komad KON01(R) za povezivanje trake
- E — Ukrsni komad KON08(R) za spajanje provodnika od aluminijuma Ø8 prihvatnog sistema i spusta

AH1 provodnik od aluminijuma (Al) Ø8mm postavljen na metalnom krovu sa nosačem SON16

AH1 provodnik od aluminijuma (Al) Ø8mm postavljen na ispod fasade sa nosačem ZON03 direkt

Merni spoj ukrsni komad KON 02 (RI) i kutija mernog spoja ZON05 (RI)

Uzemljivač/zemljovod traka nerđajući čelik 30x3,5 mm

M.S.1 — Spusni provodnik od prihvatnog sistema do mernog mesta

M.S.1 — Zemljovod od uzemljivača do mernog mesta

Број	Датум	Опис
03		
02		
01		

Ревизиони блок:

САОБРАЋАЈНИ ИНСТИТУТ ЦИП, д.о.о.

Немањина 6; 11000 Београд; Србија
Тел: 011/3618-134; Факс: 011/3618-324; web site: www.sicip.co.rs

Организациона јединица:САОБРАЋАЈНИЦЕ

Одговорни пројектант:
Драгана Марјановић, дипл. инж. ел.
лиценца број: **ИКС 350 0887 10**

Сарадници:
Софија Сердар Тушић, мастер инж. ел.
Александра Жунић, дипл. инж. ел.

Унутрашња контрола:
Андреја Мијатић, дипл. инж. ел.

Главни пројектант:
др Љиљана Милић Марковић, дипл. грађ. инж.

Руководилац организационе јединице:
Татјана Кнежевић, дипл. инж. ел.

Инвеститор пројекта:
" ИНФРАСТРУКТУРА ЖЕЛЕЗНИЦЕ СРБИЈЕ " А.Д.
Немањина 6/IV, Београд

Naručilac projekta:
China Railway International Corporation Ltd. (CRIC)
No.69 Dashanzi Nanlu Street,Xicheng District,Beijing
P.R China, 100044

China Communication Construction Company Ltd, (CCCC)
No.85 Dashanzhonglu Street,Xicheng District,Beijing
P.R China, 100088

Објекат:
ПРУГА БЕОГРАД –СУБОТИЦА - ДРЖАВНА ГРАНИЦА (ХЕЛЕВЕША),
ДЕОНИЦА ПРУГЕ НОВИ САД - СУБОТИЦА - ДРЖАВНА ГРАНИЦА (ХЕЛЕВЕША).

Део пројекта:
42.3.27 Пројекат електроенергетских инсталација за објекат ЕТП - дворишна котлара мрежа Суботица

Цртеж:
Громобранска инсталација - спусни водови

Размера:
1:100

Врста тех. док.: **ПГД**
датум: **2021.**
Цртеж бр.: 2020-250-ЕЛЕ-42.3.27-Ц06.2